GOLES

LA REVISTA DEL DEPORTE ARGENTINO

RATTIN TRIUNFADOR POR PROPIAS FUERZAS

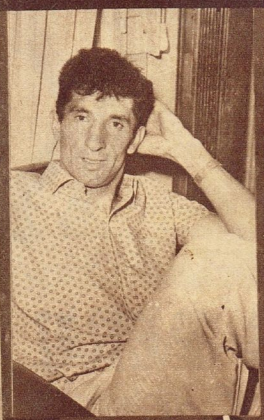

CASSIUS CLAY DESAFIA A LA HISTORIA

EL NOMBRE DE SIEMPRE CERRO LA TEMPORADA: Beltoise

$ 30
EN TODO EL PAIS
•
URUGUAY $ 10
PARAGUAY 30
guaraníes

Allí está Basile en el ataque preocupando al arquero Agurto. Chumpitaz, Cruzado y "Yaya" Rodríguez juegan de testigos. Salvo los primeros minutos de dominio, siempre Rácing.

A PESAR DEL EMPATE

EL EQUIPO QUE TODO PERU

Escribe LUIS GARRO

LIMA (especial para *Goles*. Gentileza de Avianca). — Otro gran partido de Rácing. Pero ante un rival distinto, que no echó en saco roto lo que vio hacer a los racinguistas contra Alianza. Prevenido. Jugando un gran primer tiempo, pero dedicado casi exclusivamente a destruir, "maniatando" a los dos hombres que en el primer encuentro resultaron émbolos: Maschio y Mori, magníficamente complementados. Pero los jugadores del campeón local, que evidentemente respondieron a una consigna, sólo la pudieron cumplir mientras tuvieron piernas. Que fue durante la fracción inicial. En la complementaria, ni los cambios que se introdujeron en la formación pudieron evitar que fuese Rácing quien impusiese directivas a la lucha.

Por lo dicho del trámite diferente, pudo apreciarse otra virtud de "el equipo de José": su versatilidad. Demostró que puede manejar el partido según lo exija o lo plantee el rival. Imposibilitado de desplegar la gama de recursos que exhibió en el debut, aventajado en el medio campo merced a la mayor movilidad de Challe y Cruzado, buscó las franjas laterales para proyectarse ofensivamente. De ahí que en ningún

←
Remate de Martinolli a gol, que tapa muy bien el arquero peruano Agurto. No importa el resultado de empate; Rácing mostró largamente su capacidad de equipo ofensivo, que por momentos deslumbró a los peruanos.

FUTBOL DE JERARQUIA EN LOS 90 MINUTOS...

La visita de Rácing a Perú fue motivo de fiesta para la afición del país hermano. El trato brindado al campeón de A.F.A. alcanzó ribetes poco comunes. Aquí entran unos niños con el uniforme de Rácing y la bandera Argentina. Detrás los equipos.

SINTESIS

UNIVERSITARIO 2, RACING 2

Jugado en el Estadio Nacional de Lima, Perú, el 8 de febrero de 1967.

UNIVERSITARIO: Agurto, Arguedas y Fernández. Fuentes, Chumpitaz y Cruzado. Challe (Zabala), Calatayud, Guzmán (Casaretto), Uribe y Lobatón.

RACING: Carrizo, Perfumo y Díaz. Chabay (Martín), Mori y Basile. Martinoli (Cardozo), Rulli, Cárdenas (Raffo), Rodríguez y Maschio.

Primer tiempo: 15' Guzmán (U) abrió el marcador. Segundo tiempo: 16' Cardozo (R) empató el partido. 19' Raffo (R) y 26' Uribe (U) dieron cifras definitivas al partido.

Arbitro: Arturo Yamasaki (muy bien).

Recaudación: 1.823.000 soles (67.400 dólares).

momento los locales, a pesar de accionar con mayor seguridad en el sector vital, llegaran a dominar claramente. Y de ahí también que no se viera al Universitario que conocen los aficionados, lejos, como se ha dicho, la mejor expresión del fútbol peruano de estos momentos. Es que Rácing, aunque imposibilitado de hacer cuanto sabe y que tuvo ocasión de demostrar, que

Maschio y Mori, mientras en el medio campo Challe, el mejor elemento del equipo local, y Cruzado cerraban el sector del centro y no sólo se descubrían como receptores a sus compañeros, sino que se proyectaban a la ofensiva.

Pero la aludida ofensiva, llegando hasta la zaga racinguista, no pasaba de traducirse en dominio territorial sin configurar dominio de

juego. Como resultado, fueron contadas, a lo largo de los cuarenta y cinco minutos iniciales, las intervenciones de ambos arqueros, aunque las de Agurto fueron muchísimo más exigentes, evitando dos goles ante un cabezazo del "Yaya" Rodríguez, en intervención espectacular, e inmediatamente ante otra entrada del mismo delantero, arrojándose a sus pies y despojándolo

de la pelota en un manotazo con mucho de providencial. Completando los momentos de apremio hubo una salvada de Fuentes, que rechazó de cabeza sobre la línea cuando el arco estaba desguarnecido.

Tres oportunidades de gol, en suma, no aprovechadas, o desperdiciadas. Enfrente, en cambio, de un tiro libre tomado por Guzmán que avanzó detrás de Chumpitaz desarmando la "barrera"— llegó tanto que permitió a los locales terminar la etapa en ventaja.

Mientras tanto, Rácing, es decir

(Continúa en la página siguiente

APLAUDIO: RACING

es mucho, siguió siendo un gran equipo-conjunto; una fuerza compacta, una máquina frenada en su impulso, pero amenazando soltarse en cuanto se encontrara la fórmula que sus integrantes buscaron en todo momento con desplazamientos que terminaron por hacer "bajar la guardia" al rival y que se soltó en la plenitud de su funcionamiento en el segundo tiempo.

MASCHIO Y MORI

Las primeras acciones obligaron a Universitario a descubrir sus cartas, al ajustar a sus hombres a un 4-4-2, con el retroceso de los dos punteros, Calatayud y Lobatón, para colaborar con los marcadores laterales en la tarea de trabar a

Cabezazo de Fuentes ante J. J. Rodríguez. Universitario aprendió bien la lección. Montó un trabajo defensivo dispuesto a anular las piezas claves de Rácing, y en realidad lo logró. El resultado lo favoreció.

La dinámica de Rácing en plena vigencia. Allí están Díaz y Basile. La dupla ofensiva de la "defensa" de Rácing. El cabezazo del "panadero" obligará a una gran intervención de Agurto, brillante arquero de Universitario.

←

(Viene de la página anterior)

sus hombres, habían procurado encontrar a Maschio y éste la posición exacta que le permitiera orientar a sus compañeros, teniendo el veterano "crack" como colaborador más eficiente al incansable Mori. Ambos encuentros se produjeron en la segunda etapa y apareció Rácing, desapareciendo el campeón local.

AL MISMO RITMO

Ya está dicho que la segunda etapa tuvo otro trámite. Desde el comienzo. Hubo cambios en ambos equipos, pero mientras Universitario recurrió a hombres frescos porque los titulares daban evidentes muestras de agotamiento, Rácing los hizo —confirmación de lo que nos dijera Pizzuti antes de iniciarse el partido— porque le interesaba comenzar a ajustar en la formación a Raffo y Cardozo, fundamentalmente; y con respecto a Martín reintegrarlo al equipo. Pero los elementos sustituidos pudieron quedar. Además, el mecanismo no se resintió en lo más mínimo.

Entonces el público pudo admirar al Rácing que admiró frente a Alianza. Y aplaudirlo; que aquí el público no retacea el aplauso a

EL MEJOR PARTIDO QUE VIO LIMA EN LOS ULTIMOS AÑOS

Rechazo de Fernández por encima de "Yaya". Agurto queda detenido en su intento de recibir el centro. Todo Rácing dejó una gratísima impresión en Lima, justificando, dicen, su condición de Campeón Argentino 1966.

...Y EL CAMPEON CUMPLIO

Estaban todos esperando a Rácing, para comprobar si lo que se decía del equipo era cierto... No salió nadie sin creerlo...

◈

¿Se puede pedir algo más? Raffo y Cardozo hicieron los goles de Rácing, en entradas fulminantes... al estilo de Rácing...

◈

El "Yaya" Rodríguez volvió a salir, como es su costumbre por cábala, el último en la fila india Pero se quedó tan retrasado, que los ilmeños pensaban que el campeón argentino daba ventaja...

◈

Perú estuvo ausente en el Sudamericano. Pero a todo Perú le interesó el Sudamericano. Martín y Raffo, los racinguistas presentes en Montevideo, fueron los más abordados por la prensa...

◈

En Buenos Aires se conoce al centrodelantero Cassareto, por quien suspiró mucho River Plate. Ahora, también lo conoce Luis Carrizo, que padeció bastante con el brioso jugador...

◈

Los limeños comprobaron que el "ollazo", cuando se lo utiliza bien y se entra, como lo hacen Díaz y Basile entre otros, como debe entrarse, todavía continúa en vigencia...

Cuatro camisetas de Rácing buscando, como siempre, la pelota de alto. Apenas si logra manotear Agurto, pero restándole posibilidades a Cardozo, un hombre que parece "a la medida" de la dinámica de la "academia". →

quien juega bien y se concreta a hacerlo, como este revolucionario campeón de la AFA, ejemplo de disciplina y corrección.

En la ubicación que finalmente encontró Maschio se operó el "gran cambio". Otra vez el eje, el fabricante de claros, el cerebro. Teniendo las piernas nuevamente en Mori. Pero en esta oportunidad no solamente en Mori, sino también en quien entrara por la punta izquierda, muchas veces Díaz y Martín, proyectándose por la derecha. Atacando con siete hombres, arrasando a los defensores locales, anunciando el inminente empate, que llegó por gravitación del planteo como consecuencia de un remate de Carrizo —los dos tuvieron a su alcance la pelota y la dejaron pasar— permitió a Uribe, oportuno, sellar la igualdad definitiva.

Después siguió mandando Rácing, pero el campo en malas condiciones a consecuencia de la lluvia dificultó su labor. Y, por contraste, facilitó la gestión de los defensores locales y de los delanteros transformados en defensores para sostener la igualdad, todos en el propio campo, quedando inamovibles las cifras.

UNA MULTITUD AGRADECIDA DESPIDIO CON UNA OVACION AL CAMPEON, EN SU ULTIMO MATCH ANTE UNIVERSITARIO

doso. Y sólo tres minutos después, el segundo, obra de un impecable cabezazo de Raffo, ante una mala salida de Agurto.

Entonces Rácing pudo ganar el partido. Asegurarlo. Pero no sólo perdió dos claras oportunidades de gol, sino que a ellas se sumaron otra salvada de Fuentes, sin arres quero el marco y un disparo de Rodríguez que conmovió a un poste.

Y sobre los 28 minutos, un desentendimiento entre Perfumo y Ca-

Mori y Chumpitaz, los dos números 5, van con todo a la pelota. Apenas si desvía la pelota el peruano, que irá mansamente a las manos de Carrizo. Todos los presentes brindaron su espontáneo aplauso a Rácing.

Otra vez la pelota de alto, que enloqueció a los peruanos. Maschio, que no alcanza, y Basile, que es desplazado en su intento, van tras ella. Los mismos peruanos estuvieron de acuerdo en la mejor predisposición de Rácing.

TABLA DE POSICIONES

EQUIPOS	J.	G.	E.	P.	Gf.	Gc.	Pts.	+--
R. MADRID	20	13	6	1	35	17	32	+14
ESPAÑOL	20	11	4	5	31	22	26	+ 6
BARCELONA	20	12	1	7	38	20	25	+ 5
AT. MADRID	20	11	2	7	39	19	24	+ 2
VALENCIA	20	10	3	7	40	23	23	+ 3
ZARAGOZA	20	10	3	7	37	34	23	+ 3
SABADELL	20	8	6	6	24	21	22	+ 2
AT. BILBAO	20	6	7	7	23	26	19	+ 1
ELCHE	20	6	6	8	25	29	18	— 2
SEVILLA	20	7	4	9	22	29	18	— 2
PONTEVEDRA	20	6	5	9	19	23	17	— 5
CORDOBA	20	6	5	9	17	28	17	— 3
LAS PALMAS	20	5	6	9	23	29	16	— 4
GRANADA	20	5	6	9	20	29	16	— 4
CORUÑA	20	5	3	12	17	34	13	— 7
HERCULES	20	4	3	13	22	49	11	— 9

R. Madrid 2, Granada 0. Mientras Nito, arquero, ha quedado desplazado, cinco granadinos guardan sus redes. En primer lugar Datzira y, tras él, Tinas, Flores, Barrachina despeja de cabeza alejando el peligro sobre su meta.

GOLES EN ESPAÑA

CAIDA DEL MADRID, PERO TRIUNFO MAÑO QUE NO ENALTECE...

Apenas el once "merengue" había batido el record de invicto en el torneo hispano, debió resignar tal condición ante el Zaragoza, que se opuso a jugar el sábado con el Real. Así lo puntualizamos el domingo anterior al señalar que la escuadra blanca enviaría a La Romareda a un conjunto plagado de suplentes en atención a su choque con el Inter, mañana miércoles. Marcelino convirtió los dos goles maños y Calpe descontó merced a la ejecución de un tiro penal. La caída no hizo mella en la capital española. Todos miran hacia San Siro. El Valencia sigue de capa caída. Cayó el domingo pasado ante los "colchoneros" por 0-2; por el mismo score —y en Mestalla— lo eliminó el Leeds de la Copa de Ferias. Y anteayer el Sabadell, ante un conjunto desvaído, lo doblegó por el claro tanteo de 3 a 0, marcados por Maranón. Playa y Noya. Un partido de agradable trámite jugaron el Español y el Atlético de Bilbao. Re abrió el marcador para el local a los 13 minutos, igualando Uriarte en el segundo tiempo. Sobre la hora, Rodilla dio el triunfo al Español.

Tras su derrota frente al Sabadell en Riazor, el Coruña eliminó al director técnico Enrique Orizaola, designado en su lugar al ex jugador Dagoberto Moll. El debut de éste no pudo ser más auspicioso. Como que la escuadra coruñesa doblegó al Elche, en Altabix, por 3 a 1. Louceda (2) e Idígoras anotaron para el Coruña, descontando Vavá, de penal, para los ilicitanos.

Se desquitó el Barcelona de la derrota que en la primera rueda le infligiera el Pontevedra en la Ciudad Condal, imponiéndose en esta oportunidad al once gallego en su propio feudo por el mismo tanteo: 1 a 0, gol logrado por Rifé. Emocionante resultó el encuentro que sostuvieron Granada y Hércules. Lara y Flores para los granadinos y Lapetra por el Hércules. Un 2 a 1 justo que sella la suerte del Hércules en primera. Buen triunfo del Sevilla en Canarias, donde superó a Las Palmas por 2 a 1. El Atlético de Madrid, en partido nocturno, superó al Córdoba por 2 a 0.

La segunda división se mantiene tensa en el grupo norte, pero en el sur ya se anticipa como "casi ascendido" a quien bajara el año anterior, el Málaga. Norte: Logroñés 1 Tenerife 1; Torrelavega 2 R. Vallecano 1; Ferrol 2 Santander 0; Langreo 0 Celta 0; Indauchu 1 Valladolid 1; Gijón 3 Calvo Sotelo 0; Burgos 1 Osasuna 1; Real Sociedad 1 Oviedo 0. Clasificación: Gijón 30 puntos, R. Sociedad, 29; Celta 25; Oviedo y Osasuna 23. Grupo sur: Betis 1 Ceuta 0; Lérida 1 Murcia 1; Cadiz 2 Badalona 1; Europa 0 Castellón 1; Málaga 2 Condal 1; Algeciras 1 Mallorca 1; Constancia 0 Mestalla 2. Levante-Huelva suspendido por la lluvia. Encabeza la tabla el Málaga con 30 puntos, seguido por el Castellón con 25, Europa y Betis 24, Levante Mallorca y Murcia 23.

LUIS SOLER CAMINO

PROXIMA FECHA

R. MADRID (1) - SEVILLA (0)
LAS PALMAS (1) - AT. MADRID (2)
HERCULES (0) - ZARAGOZA (2)
VALENCIA (0) - ELCHE (0)
BARCELONA (0 - ESPAÑOL (2)
CORDOBA (0) - SABADELL (3)
AT. BILBAO (1) - GRANADA (1)
CORUÑA (0) - PONTEVEDRA (1)

Los resultados entre paréntesis corresponden a la 1ª rueda.

Nito se convirtió en gran figura del partido. Aquí lo vemos despejando de puños, acosado por Félix Ruiz. A la expectativa puede observarse al madridista Grosso, que vistió la internacional frente a Turquía.

La ofensiva del Madrid fue intensa pero los granadinos se defendieron estoicamente. En uno de los tantos ataques blancos, el entreala Velázquez salta sobre Santos, intentando romper la muralla blanquiroja. No lo logró.

Reacciona el Coruña

GOLES

AÑO XVIII - Nº 961
Bs. As., 14 Febrero de 1967
Redacción y Administración
BELGRANO 624
5º piso - T. E. 30-7891

EDITORIAL DEPORTIVA S. A. C. e I.
LA REVISTA DEL DEPORTE ARGENTINO
PUBLICACION ADHERIDA AL "INSTITUTO VERIFICADOR DE CIRCULACIONES"

Registro de la Propiedad Intelectual Nº 906.569
Director: R. ENZO ARDIGO

REFLEXION

ESTAMOS, otra vez, frente a la iniciación de los campeonatos superiores programados por la AFA, que, con la llegada de la intervención, ha cambiado fundamentalmente su estructura. Al decir de todos, el fútbol argentino estaba, desde hace algunos años, necesitado de una variación, que tendiera a llevar más público a las canchas, quizás atraídos por un torneo debidamente programado y con mayor porcentaje de seguridad sobre la calidad del espectáculo.

Pero esto que trajimos a colación solamente para entrar en tema, es parte de algo muy importante, tal vez fundamental, para que todo este nuevo proceso tenga un cierto valor, un cierto porcentaje de posibilidad de éxito. Queremos, porque así lo sentimos, que este campeonato de 1967 sea recordado como el de "la cordialidad", y que el ejemplo surja en el de primera división, pero que no lo desoigan todos los demás. No es posible, ya, que el desmán, la grosería, la falta de tacto de público y jugadores —con el agregado de todos los que una u otra manera tengan algo que ver con el fútbol— malogren lo que, necesariamente, tiene que ser una fiesta deportiva.

Se dijo oportunamente que el señor Valentín Suárez no está dispuesto a tolerar todo esto negativo, que hace daño, que es nocivo en toda su forma, en todo su contenido. Las penas —para el público, jugadores y todo el complemento que mencionamos más arriba— serán severísimas, intransigentes. No habrá más perdones, más manos blandas que justifiquen. Quien no se sepa comportar será eliminado por mucho tiempo, hasta que se adapte, hasta que emprenda.

Sin embargo, creemos que ésta no es la alternativa más recomendable que tienen todos quienes participan de un espectáculo de fútbol. Estamos, mucho más, con aquella que acabamos de bautizar el "año de la cordialidad". Sin lugar a dudas, va a ser mucho más bonito, más agradable, que una cancha de fútbol se convierta en placer de todos, incluidas las mujeres, que, generalmente, están en su mayoría ausentes por todos los hechos acontecidos y que no vale la pena traer a colación.

Que se entienda todo esto como un llamado a la reflexión para dirigentes, jugadores, árbitros, policía y público. Que cada uno sepa cuidar dignamente su lugar, que cada uno colabore con los demás para que lo que se prepara como fiesta llegue a su término como tal. No va a ser difícil si primero lo entienden quienes tienen a su cargo, desde el field mismo, la realización del espectáculo. Si los protagonistas obran correctamente, la tarea de ralear a los que utilizan un estadio de fútbol como medio para exteriorizar su inadaptación va a ser más sencillo, más fácil de cuidar.

Queden todos avisados, alertas, dispuestos a llevar adelante este deseo de que que 1967 sea recordado como el "año de la cordialidad". Para que se logre, no debe fallar ninguno de los engranajes que fuimos nombrando, inclusive aquellos que, quizás involuntariamente, hemos omitido. Sería un lujo muy peligroso para nuestro fútbol, que inició una nueva etapa no hace mucho en Inglaterra y que, de ninguna manera, se volvió a detener en Montevideo. No, creemos que nuestro fútbol está en alza en lo deportivo. Lo debe estar, por lo tanto, también en alza en lo que a relaciones sociales se refiere. No dudamos que 1967 va a ser el "año de la cordialidad". Pero si nos equivocamos, que quienes dirigen al fútbol traten de sanearlo desde un comienzo con la mano más firme que tengan...

POSIBILIDADES

QUE nuestro boxeo siempre ha estado en un primer plano mundial no es cosa nueva. Ni siquiera hace falta dar nombres para que lo que decimos cobre visos de realidad. Pero si nosotros lo entendemos así, si inclusive lo entiende la totalidad de los países sudamericanos —donde los títulos están en su mayoría en manos de argentinos—, generalmente, los organismos mundiales nos han dado vuelta la cara, omitiendo a nuestros boxeadores entre los que periódicamente reciben su posibilidad de combatir por el título mundial.

Citemos para no ir más lejos los años que nuestro único actual campeón mundial, Horacio Accavallo, debió esperar para lograr su posibilidad. En estos momentos son varios los muchachos argentinos que se han "largado por el mundo" buscando esa chance. Ya han viajado Jorge Fernández, Eduardo Corletti, Vicente Derado y el mismo Horacio Accavallo, que da el ejemplo de ir a su propio país a darle una posibilidad, al nipón Tanabe, de demostrar que merece combatir por el título. Está Durán en Italia, demostrando —nacionalizado italiano es campeón de ese país de los medianos— lo que puede rendir nuestro boxeo, y Andrés Selpa, dispuesto a "tentar" posibilidades de emprender empresas mayores, tras una campaña en el Norte.

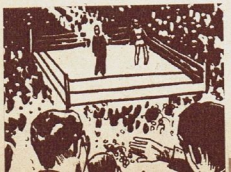

No sería justo, sin lugar a dudas, que todos estos hombres deban volver, tras un tiempo, sin haber recibido la posibilidad de una pelea por la corona ecuménica. Como no lo es que hombres que han demostrado tantas veces su capacidad —Nicolino Locche y Carlos Cañete, entre otros— deban seguir esperando, mientras norteamericanos y europeos (nos llegan los cables) reciben hasta dos y tres veces la opción de quedarse con una corona mundial.

UN NUEVO GRAN IMPACTO
DE ANTENA

"MI VIDA"
Por
JOHNNY
HALLYDAY

Lea a partir del próximo número esta extraordinaria serie de notas en las cuales el popular astro desnuda su audaz biografía. Escrita por él mismo, con la narración más sincera de sus triunfos, sus amores y el porqué de su trágica determinación antes de venir a Buenos Aires.

Por primera vez Johnny Hallyday revela los motivos que lo han convertido en el líder de la famosa "generación perdida". Derechos exclusivos adquiridos por

ANTENA
NO SE LA PIERDA...

PAVADITAS por E.P.S.

En Mar del Plata, en una de las vueltas de la carrera que iba a terminar trágicamente, Nasif Estéfano se fue con su coche sobre los fardos de pasto y costó un triunfo encontrar al tucumano bajo tanto yuyo.

Una semana después, cuando en el circuito de Córdoba culminaba la prueba que mostró ganador —en aburrida reiteración— al francés Beltoise, Carlitos Pairetti, quien pareciera intentar siempre la rectificación del trazado de los escenarios de carrera, se fue nomás sobre los pastos. Y originó un desparramo bravísimo.

Por la noche, en una rueda de la que participan dos "tuercas" de La Falda, verdaderamente sensacionales como lo son el doctor Montoya y el piloto García, héroe de las trepadas serranas, y el compañero Juan Carlos Pérez Loizeau, éste le preguntó a Pairetti:

—Carlitos, ¿te fuiste contra los fardos?

Y Pairetti, dándole a la vizcacha en escabeche —úlcera aparte—, respondió:

—¡Qué le voy a hacer!... ¡Con tantos caballos de fuerza que tengo en la máquina!...

Almide, recordando que Cacho era en sus años mozos un inefable bebedor, bien señorito por cierto, aclaró las cosas diciendo:

—¡Mucho! Imaginense que vino de punto y ahora es banca...

Alguien pidió más limón para el tequila...

Terminado el partido final del Sudamericano, al día siguiente los muchachos de la selección argentina partieron de regreso a la patria. Antonio Ubaldo Rattín, en cambio, que había llevado a la vecina orilla su Valiant, se quedó más tiempo y el domingo llegó a Colonia para aprestarse al breve cruce del estuario.

El eje medio boquense, acompañado por su familia, frenó su coche para hacer tiempo y comer unos emparedados, aguardando el momento de embarcarse, lo que hizo frente a una confitería céntrica. Allí estaban, precisamente, unos muchachones que al ver la chapa de Buenos Aires comenzaron a tomarle el pelo, desperamente, a los tripulantes del Valiant.

Despaciosamente, Rattín abandonó el Valiant, estiró su elevada estatura, tensó sus músculos y la barra metió violín en bolsa, diciendo uno:

—¿Viste que era Rattín...? Si es lo más bueno de la selección argentina.

Y el careta —para algo se estaba en carnaval— le pidió un autógrafo...

Nuestro compañero Luis Soler Caminos fue el primer presidente del Deportivo Español. Lo que significa que en esta hora del desbordado júbilo español ista, Soler está junto a sus viejos compañeros de comisión directiva y amigos de siempre celebrando la gran conquista.

Como no podría ser de otra manera entre españoles, las reuniones se suceden jornada a jornada. Y es así como —verano al margen— se suceden las paellas, las cazuelas de mariscos; se consumen sin pausas lonchas y lonchas de jamón serrano. Y la manzanilla pareciera salir de las canillas que surte Obras Sanitarias.

En la madrugada del sábado, por ejemplo, estaban en Villa Rosa, entre paella y paella, Valledor, Veglio, Gonzalo y el "canario" Pérez. Y con ellos, Soler Caminos.

—Don Luis, ¿qué será lo más difícil ahora...? —inquirió Valledor. Y respondió el primer presidente:

—Que el hígado aguante...

LA PLACA SECRETA

¿QUE CONTABILIZARA?

Roquiño, antes de despedirse de su barrio y de dejar en buenas manos su revoltijo de zapatos y zapatillas, le estuvo dando duro y parejo a la máquina de sumar. Cabe preguntarse: ¿qué contabilizará el campeón del mundo? ¿Dólares o trompadas? Opinamos que billetes verdes. Y trompis, siempre que sean a favor. ¿O no?

Y LO DIJO SIN PONERSE COLORADO

Más importante que la victoria final que no obtuvimos fue el acopio de experiencia recogida...

Lima volcaba su alegría, sus ansias de vivir, la elegancia de su gente y la belleza de sus mujeres en una de las más tradicionales reuniones de Carnaval de uno de los más calificados institutos peruanos.

En respuesta a una invitación muy especial, asistieron a la gratísima reunión los muchachos de Racing, que se han transformado en una verdadera atracción para la gente de Lima, ganada por la sencillez y la capacidad de juego de la gente de Tito Pizzuti.

Rodeando una de las mesas, participaban de la muy grata jornada el "Bocha" Maschio; el casi odontólogo Rulli; el siempre riente "Yaya" Rodríguez; el inefable Basile; el serio Pizzuti y el muy capaz y prestigioso médico, doctor Héctor Venturino.

En lo mejor de la fiesta una colombiana deliciosa, hurtando las líneas de su rostro bajo un antifaz, se le fue a la carga a Basile. Entonces Alfio, plañideramente, recordando las advertencias del técnico, exclamó:

—Un shake, nada más. Total el meñisco está bien. Y esta piba no puede ser más peligrosa que Beckenbauer...

Pizzuti dijo "¡no!" y añadió para sí: "¡Eso es lo que vos te creés!"

Las presentaciones de River Plate en México sirvieron para que se reencontrasen muchos cracks argentinos que en diferentes épocas se sumaron a las filas del fútbol azteca. Y así el recuerdo de la patria se refrescó con relatos de los jugadores "millonarios".

Uno de los que estuvieron en las emotivas reuniones fue Cacho Uzal, aquel rubio zaguero que jugó en Huracán y Racing, y que ahora surte de buen tequila e infame whisky norteamericano a mexicanos y "gringos" en su bar de Monterrey, pegadito a la frontera del Río Grande.

Quienes no lo conocían de antaño —tal el caso de los hermanos Onega, Guzmán, Lallana y el "indio" Solari— le preguntaron si le gustaba el negocio.

Sonrió Uzal, y el amigo Héctor

El conocido piloto Fitz Gerald —aquel que realizó la patriada de enclavar una ventosa mañana la bandera de la patria en las todavía irredentas tierras de las Malvinas— es el encargado de llevar y traer a prestigiosos periodistas radiales que transmiten eventos deportivos, como lo son, por ejemplo, Enzo Ardigó y Juan Carlos Rousselot.

Días pasados, mientras en el aeropuerto uruguayo de Melilla aguardaba el momento de volar hacia Buenos Aires, el piloto le comentó a un colega:

—Si nos caemos al Plata se abre el escalafón radial...

Rousselot y Ardigó de buena gana se hubiesen quedado a vivir en la vecina orilla a despecho del 1-0 en contra, del partido final...

CINE-FUTBOL

ZORBA, EL GRIEGO — Albrecht.
LA ESPADA EN LA PIEDRA — Artime.
UNA PISTOLA PARA RINGO — Veira.
HABLEMOS DE HOMBRES — El Sudamericano.
HERRADURAS DE ORO — Baeza.
ROBINSON CRUSOE EN MARTE — Jim Lopes.
KHARTOUM — Rattin.
VIAJE FANTASTICO — Racing.
DEDOS DE ORO — Amadeo Carrizo.
ERAMOS TAN FELICES — Valentín Suárez.
EL FANTASMA DE LA RUE MORGUE — Bernao.
NUNCA LOS SABADOS — Deportivo Español.

FIXTURE A LA VISTA...

CAMPEONATO CON NUEVAS IDEAS Y ESPERANZAS

Pasado mañana, según lo anunciado por el Interventor de la AFA, será sorteado el "nuevo" campeonato superior de la AFA. Un campeonato que se presenta, para nosotros y para ustedes —creemos que también para quienes lo diagramaron— como una verdadera incógnita en cuanto a su positivismo se refiere, que sólo el correr del año nos dará una clara idea sobre su conveniencia o no. De todas maneras, lo real, lo positivo y lo único que movió a Valentín Suárez a organizar esta verdadera reorganización futbolística en cuanto a campeonatos se refiere, fue la necesidad de un cambio que todos pedían y que el tiempo dirá si era éste.

FRENTE AL SORTEO

Frente al día en que se sabrán quiénes darán el primer paso en busca del Campeón Metropolitano, vale la pena recordar algunas de las nuevas modalidades impuestas para su mejor captación. En primera división actuarán 22 clubes (los 20 de 1966 y Unión y el Deportivo Español), divididos en dos zonas de 11 equipos cada uno, que se compondrán por sorteo de los componentes de otras tantas parejas de tal modo que los integrantes de cada pareja forman parte de una sección distinta. Las parejas son estas: Boca Júniors-River Plate; Racing-Independiente; Huracán-San Lorenzo de Almagro; Vélez Sarsfield-Atlanta; Rosario Central-Newell's Old Boys; Colón-Unión; Estudiantes de La Plata-Gimnasia y Esgrima; Ferro Carril Oeste-Argentinos Júniors; Bánfield-Lanús; Chacarita-Platense y Quilmes-Deportivo Español. Es decir que necesariamente, por ejemplo, River y Boca, componentes de una pareja estarán en zonas diferentes.

Confeccionado el sorteo de las zonas, se hará lo mismo con el programa de partidos, tratando de que, por ejemplo, Racing e Independiente no sean locales el mismo día. Los clubes que queden libres por fechas, jugarán entre sí, y, de acuerdo al sistema de sorteo serán siempre los componentes de una pareja (esta es la posibilidad de enfrentamiento, por ejemplo, de Boca Juniors y River), sumando el ganador sus puntos en la tabla de su zona. Se jugarán partido y revancha y los que ocupen los dos primeros puestos en cada zona (el 1º de la zona I con el segundo de la II y viceversa) jugarán entre sí para establecer el Campeón Metropolitano. Los ganadores de estos dos partidos jugarán por el título.

Luego, los seis primeros clasificados en cada zona, jugarán en una sola rueda, conjuntamente con los cuatro finalistas del interior por el título de Campeón Nacional, de donde surgirán los dos equipos que representarán a Argentina en la Copa Libertadores de América.

No quedarán inactivos los restantes: los clasificados, siempre en cada zona, en el séptimo y octavo lugar disputarán con los perdedores de los finales del interior —partido y revancha— el Torneo Promocional de Primera, obteniendo el ganador el derecho de participar en el año próximo en el Campeonato Nacional. Finalmente, los equipos que finalicen ubicados en los tres últimos puestos de cada zona en el Metropolitano, jugarán —partido y revancha— con los dos primeros de cada zona del Campeonato de 1ª B (estructurado casi idénticamente al Metropolitano) el Torneo de Reclasificación. Los 6 primeros permanecerán en primera.

Según lo anunciado por Valentín Suárez, el Interventor de la AFA, pasado mañana, jueves, se sorteará el "nuevo" campeonato superior de la AFA. Se necesitaba un cambio. ¿Será éste?

Todos los dirigentes convinieron con Valentín Suárez en la necesidad de cambiar un sistema de campeonatos que se considera caduco. La nueva modalidad recién podrá ser analizada al término del año

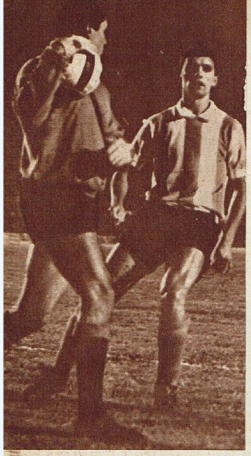

Frente a Mazurkiewicz, Luis Artime. Agredido de continuo el piloto argentino, en especial, por Baeza y Paz, sufrió además las pullas de la mayoría de los celestes.

PALABRA A DESTERRAR

MACHISMO

LOS sucesos registrados como resultado directo de la intemperancia, que caracterizó al XXXII Campeonato Sudamericano cumplido recientemente en Montevideo y las secuelas de ésa, que debió ser una enaltecedora fiesta del músculo y que se viera maculada por acciones reñidas con las más normales éticas deportivas, tal vez como consecuencia directa de arbitrajes deficientes y de un clima bélico, preparada artificialmente a medida que avanzaba el desarrollo del torneo y que a la postre derivó en jornadas prontamente olvidables, secuelas que se pusieron claramente de manifiesto el miércoles último, cuando pelearon —sí, pelearon—, en el estadio Centenario: Nacional y San Lorenzo de Almagro indican, con rotunda claridad que peligra el diálogo del fútbol del Plata ante tanto desborde.

Se nos ocurre, a esta altura de las circunstancias, que hay una palabra que le ha hecho mucho mal al desarrollo del mencionado Sudamericano, que se entronizó en el partido entre tricolores y azulgrana y que es la causa de este clima de guerra llevado al plano futbolístico que torna prudente, por ahora, al menos, si no suspender por lo menos rodear de las máximas garantías a las próximas confrontaciones entre orientales y argentinos. Es el "machismo", término que una de las divisas se arrogó como de su exclusiva pertenencia —por lógica consecuencia, los rivales no son guapos y hasta poco varones— y bajo cuyo imperio reinó el golpe alevoso, la agresión artera —a favor de árbitros sin autoridad ni experiencia como para aplicar los reglamentos—, barriéndose así la habilidad, la capacidad creadora, la

Esta fue una versión del "machismo" que el público argentino presenció en Ríver, en el sudamericano del 59. La muestra la brindaron Brasil y Uruguay. La rechifla del soberano castigó a los protagonistas del triste espectáculo.

LOS DESBORDES

Va saliendo al césped del Centenario la selección argentina, con Bernao y Más al frente. La verdad es que en el match final del sudamericano privó la deslealtad deportiva en detrimento de los jugadores más hábiles.

posibilidad de resolver exitosamente situaciones harto favorables, con fuerza aplicada implacablemente, trasuntada en puntapiés y trompis.

UN POCO DE HISTORIA

Bien sabemos que nuestros futbolistas no aman el esfuerzo sostenido. Son, tal vez como expresión de un medio de vida, cómodos e indolentes. Es difícil verlos sacudirse anímicamente, salvo ante un hecho de serias consecuencias. Como ocurrió aquella noche en River Plate, cuando José Salomón resultó fracturado en un accidentado partido con los brasileños.

Esa indolencia, esa comodidad, ha sido confundidad, en muchas partes de nuestra América, con cobardía. Y a esa aparente cobardía había que correrla con guapeza, con el tan mentado machismo. Y esto, que pareciera ser historia, falló en el momento de las grandes verdades. Como lo demostró en Lima el inolvidable Herminio Masantonio, trenzándose a golpes con media formación uruguaya en defensa de los más chicos, que habían recibido su buena cuota de puntapiés. Masantonio dio mil ejemplos de que no era un amargo. Pero no por dejar de serlo se iba a ir a la otra alforja a imponer su fuerza, su peso y sus golpes, en un juego que es esencia de sutileza y habilidad.

Los años se amontonan en el recuerdo. No queremos abundar en detalles, pero bien viene la cita de José Manuel Moreno. Nunca peleó en una cancha. Soportó todo. Pero nunca una ofensa quedó sin cobrarse. Porque en la noche misma del partido el "Charro" ubicaba o hacía ubicar al ofensor —habitualmente había llegado la provocación a través de un insulto soez y de un escupitajo— y entonces sí, surgía el desafío mano a mano. "Si hay que pelear, vamos a hacerlo. Pero no en la cancha. El público paga para ver fútbol y no boxeo". De esto que apuntamos debe tener un imborrable recuerdo un ex centrohalf de Lanús, oriental para mayores datos.

¿Es "machismo", acaso, lo que genera en una noche de 1959 en River Plate, ante un público silencioso, que no sale de su asombro, el ataque de los brasileños, eternas víctimas siempre, a la gente de Uruguay? Ahí hubo para todos. Y si bien la mecha la encendió un señor Almir, que sigue dando más que hablar por sus actitudes casi penadas por la ley antes que por sus virtudes futbolísticas —que las tiene, y en grado sumo por otra parte—, la verdad es que nadie quedó al margen de esa batalla absurda. Si eso es "machismo", podemos afirmar que al público lo asqueó.

SE IMPONE UNA TREGUA

Se llega así al sudamericano último. Atacados arteramente en el campo por algunos rivales, la selección blanquiceleste rinde menos. Y cae. Con todos los honores, pero cae. Mientras tanto, en el bando oriental eran Varela, Rocha y Urruzmendi —contados ejemplos— una muestra de que se puede ser guapo, jugar virilmente, sin intentar masacrar a nadie. La otra cara de la moneda estaba dada por Baeza —¡oh, debilidad de los jueces, que comenzaron a perdonarlo desde aquella noche de su desborde frente a Venezuela!—, Carlitos Paz (¿de que paz nos están hablando?), Cincunegui y... ¡menos mal que no actuó Montero Castillo!

Pero si el equipo argentino no responde a la agresión con la agresión, si aparece en el campo como tapado por el "machismo", ya en la calle, frente a los hinchas que creen entendérselas con "flojos", como los ha sindicado la propaganda, demuestran todos, con Buttice al frente, que el hombre aflora para vengar ofensas cuando la cita deportiva ya ha pasado.

Se insiste, así, sobre el tema. Unos son, para sí, guapos. Son los que imponen el "machismo". Los otros son tenidos por flojos. Y como se sienten bien varones, en otra equivocación absurda, que sigue haciéndole mal al deporte y maculando las relaciones deportivas de ambos pueblos del Plata, San Lorenzo sale en la noche del miércoles pasado a jugar, más que frente a Nacional, frente a un fantasma: el "machismo". Se agrede, se responde al golpe con el golpe, no se reinvindica nada y del campo huye, hecho trizas por un clima increíble, el buen fútbol.

Por eso es menester una tregua, una pausa. Porque si no pueden llegar a deteriorarse, hasta un grado de incalculable gravedad, las relaciones entre quienes juegan al fútbol en ambas orillas del Plata. Unidos bajo el cielo inglés por las desazones y pesares del mundial, abrazados ante las arteras maniobras de quien digitó la copa del mundo para sus colores, bastó un sudamericano, que se levantase el mito del "machismo" para que todo quedase destruido. O a punto de serlo. Por eso habrá que trabajar con mesura, con sensatez. Borrar del diálogo rioplatense el nefasto "machismo" —arrancado en su aplicación de algún patio orillero de fin de siglo— y reemplazarlo por el espíritu deportivo que se hace más fuerte en la adversidad, siempre que a la virilidad no se la confunda con la compadrada inculta, con el golpe alevoso. Como parecieron entenderlo quienes arrieron todas las banderas del juego limpio para mantener en alto la del "machismo". Y por esa mala senda puede terminar abruptamente lo que era renovado y cordial diálogo rioplatense.

E. P. S.

No fue una incidencia del juego. Fue un corto trompis aplicado por Paz a Luis Artime, a paciencia de un linesman, ya que el árbitro no vio nada. Nos imaginamos los "temas" que discuten Urruzmendi, Marzolini y Varela.

Otra muestra de lo que jamás debe ocurrir en un campo de juego, ya que sólo debe privar lo esencialmente deportivo. El de la recordada batalla en River entre brasileños y uruguayos. Davoine, Williams Martínez, Leiva, Douskas y el señor Robles en la escena.

Nino Corazzo felicita a Baeza. La verdad es que el morocho zaguero ayudó mucho a la conquista del 22º Sudamericano por parte de Uruguay. Desde aquella primera trompada en perjuicio del venezolano Tortolero, fue expresión cumbre del llamado "machismo".

PONEN EN PELIGRO LOS VINCULOS EN EL PLATA

GOLES LO DIJO HACE TIEMPO...

PROSPITTI Y FERNANDEZ CONTINUARAN EN RIVER

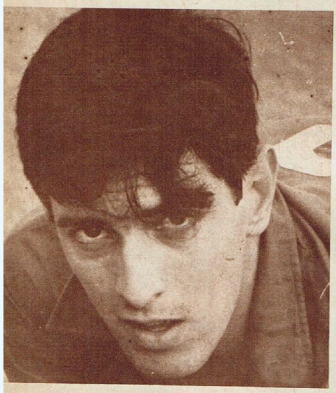

Enrique Fernández

River Plate busca reorganizar su fútbol. Caída jugador de su plantel profesional ha sido estudiado debidamente, para decidir si convenía retenerlo en sus filas. Dos de ellos, Enrique Fernández y Pedro Prospitti, han recibido el visto bueno del cuerpo técnico y la CD resolvió renovarles el contrato. Sin lugar a dudas, ambos, a poco que recuperen su nivel de producción habitual —de Enrique Fernández, en Rosario Central, y de Prospitti, primero en Estudiantes y luego en Independiente— pueden resultar figuras importantes dentro del plantel "millonario", ávido de reencontrar su nivel de juego que, por mucho tiempo, le otorgó carácter de escuela.

PRIMICIA

En ambos casos, GOLES dio la primicia hace ya un tiempo. Contra lo que se dijo, Fernández volviendo a Central y Prospitti quedándose en el San Pablo, equipo que lo tuvo a préstamo desde mediados de la temporada anterior, mantuvimos nuestra opinión sobre la gran posibilidad que tenían ambos de quedarse en River.

Los hechos nos han dado la razón. Es que tanto Fernández como Prospitti, no han tendido mayores posibilidades de demostrar en River su capacidad. Fernández estuvo durante muchos meses lesionado, reiniciando recién su entrenamiento en las últimas fechas del campeonato 1966. Prospitti, que llegó a un equipo ya constituido, no pudo, desde la reserva, ganarse un puesto que, ahora y tras pasar por un San Pablo que sólo le brindó nostalgias de su país, puede llegar a conseguirlo con su gran habilidad.

Pedro Prospitti

Uno y otro nos lo dijeron, están dispuestos a devolverles en la cancha, la confianza que el cuerpo técnico y la CD de River les han tenido. En el caso de Prospitti, bien vale la pena recordar sus palabras cuando regresó de Brasil: "Quiero volver a jugar en Buenos Aires..., y si puedo demostrar lo que valgo en River, mejor".

ARGENTINOS POR EL MUNDO

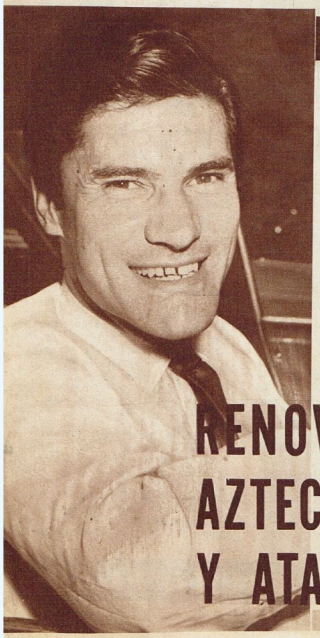

Ataúlfo Sánchez

Norberto Boggio

Con nosotros estuvo un gran amigo, Héctor Almide, un argentino verdadero triunfador por el mundo y actual representante del cantante chileno Antonio Prieto. Almide es un apasionado del fútbol, y en su reciente estada en México fue uno más en la gran colonia argentina de futbolistas que están triunfando en México.

Y de ellos, hay dos nombres que hizo resaltar especialmente Almide: Ataúlfo Sánchez y Norberto Boggio.

Tanto uno como el otro, obtienen éxitos resonantes. Boggio, por ejemplo se erigió en esta última temporada en el jugador mejor pagado de México. Su sueldo llega a los 1.500 dólares mensuales, sumado a eso los premios que le correspondan.

Una cifra verdaderamente llamativa y que demuestra largamente la importancia económica enorme que tiene el fútbol mexicano. Por su parte Ataúlfo Sánchez, que ya en varias oportunidades estuviera en las páginas de GOLES en razón de sus éxitos, sigue siendo la gran figura entre los arqueros, junto con otro argentino, Manuel Ovejero.

Recientemente Sánchez recibió una propuesta de EE.UU. que en su sola mención encierra el valor que se le dan a las aptitudes del gran arquero que aquí militara en Racing: se le ofertaron 40.000 dólares para jugar en el floreciente fútbol estadounidense.

En razón que su ficha corresponde al América, actual puntero del torneo mexicano. Sánchez rechazó la propuesta.

Lo cierto es que nos alegra positivamente, el triunfo de estos dos valores reales de nuestro fútbol. Una prueba más de que todavía seguimos siendo muy importantes en el mundo del fútbol.

RENOVADOS EXITOS AZTECAS DE BOGGIO Y ATAULFO SANCHEZ

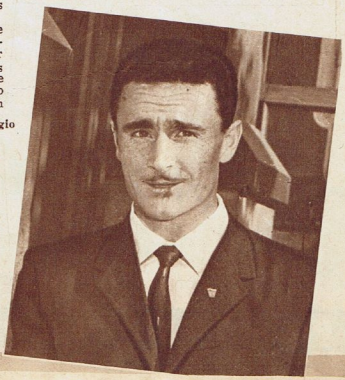

HACIA EUROPA, EN PASO DECISIVO PARA SU CARRERA

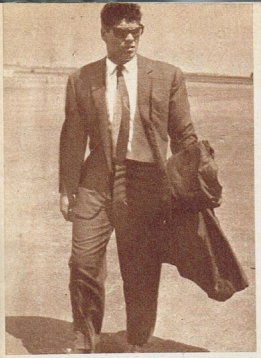

—CREO que lo mío está en Europa, las mayores posibilidades boxísticas y en alguna medida también económicas. Yo tengo allí un prestigio ganado con triunfos y debo cuidarlo, es plaza de la que no puedo estar ausente por razones de conveniencias ineludibles. La verdad es que en Europa, para mí por lo menos, las posibilidades son mucho mayores. Tengo casi media palabra dada para enfrentar a Patterson, casi seguro en Inglaterra. Ahora voy hacia Italia, donde es muy posible que hagas alguna pelea liviana para ir retomando forma y trabajo de ring...

—¿Cuándo vuelve y qué chance existe de pelear aquí?

—No tengo fecha definida. Pero si hay algo importante, estoy pronto a retornar cuando la gente del Luna Park lo crea conveniente. Otra pelea que podría surgir sería la de Dávila por el título sudamericano, a realizarse en Lima o Buenos Aires.

—¿Y Bonavena? ¿Lovell?

—Son dos nombres más en la lista. No significan nada especial para mí. Los respeto como rivales y como capaces a los dos, pero ¿qué me representa a mí pelear con cualquiera de los dos? Una buena taquilla quizá, muy buena a lo mejor, pero muy buena en la Argentina. En Europa voy a ganar lo mismo, casi seguro bastante más, y me veré con hombres de cartel, que en caso de ganar me permitirán subir mucho en el ránking, cotizarme no sólo en el aspecto deportivo, sino también económico.

—¿Jaime Rodríguez se quedará con usted en Europa?

—No sé si durante toda mi es- sólo en el aspecto deportivo sino siempre quiero a Jaime a mi lado. A él le debo todo lo que soy, con él me inicié y le tengo una confianza enorme. Ahora no sé si sus compromisos en Buenos Aires le permitirán permanecer conmigo durante todo el tiempo que yo esté en Europa... Vamos a ver...

—¿Hay fecha para alguna pelea?

—Definitiva, no. Pero pienso que ya en marzo o fines de febrero puede concretarse alguna. Importante o de las otras...

Los dejamos. El hall de Ezeiza está colmado de amigos y familiares que lo fueron a despedir. A ellos les corresponde la prioridad de los últimos minutos antes de que salga el avión que lo lleve a Italia.

PASO DECISIVO

Creemos que éste es un paso decisivo para el futuro de Corletti. Claro, aquí quedan Bonavena y Lovell. El viaje de Corletti le resta a nuestro público dos confrontaciones de tipo sensacional, que podían significar verdaderos récords de atracción.

Mientras se despedía de sus familiares, conversamos con Jaime Rodríguez. "Espero que las cosas se nos den como están programadas. Este año puede ser muy importante para Eduardo, y trabajaremos para lograr colocarlo bien arriba. Mire, hasta me atrevo a decirle que si nos ofrecen la oportunidad, lo peleamos a Clay, y no se extrañe que de vencer a Patterson se concrete la pelea con el campeón del mundo, casi seguro en Inglaterra".

Esperemos que las noticias que lleguen de Europa nos traigan la alegría de victorias. Eduardo Corletti, sin mucho ruido, se ha convertido en una de las esperanzas más firmes de nuestro boxeo.

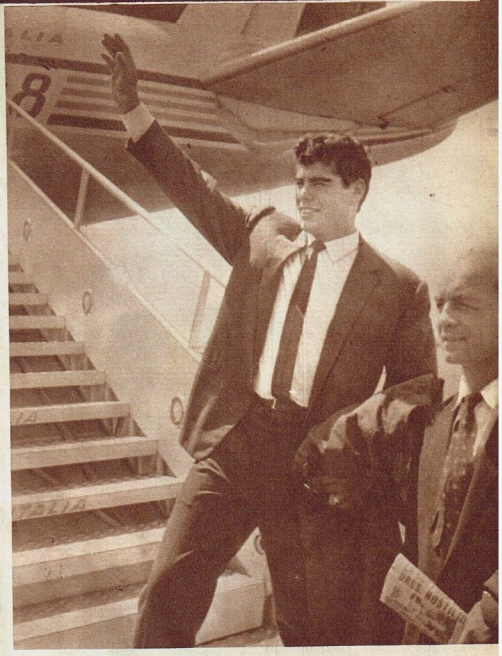

CORLETTI, AHORA EN BUSCA DE PATTERSON

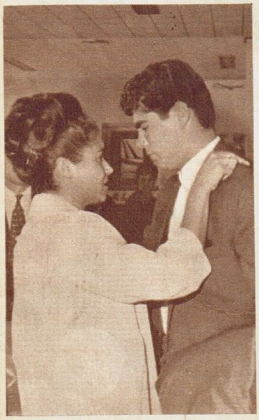

Despedida con mucho de lágrimas y esperanza de pronto retorno. Corletti va a buscar en el medio que lo consagró el "campanazo" final. Aquí, con su novia.

Familiares y amigos estuvieron en la despedida. Corletti viajó con su manager, DT y amigo, Jaime Rodríguez, con quien aparece en otra foto al pie del avión.

El público se le mostró esquivo cuando

2da. NOTA

Antonio Ubaldo RATTIN: UN TRIUNFADOR BUSCO SIEMPRE

¿COMO se hace para dormir tranquilo la noche anterior a un debut en Boca? Y precisamente en Boca, quizás el sueño más caro, más repetido en la historia de Antonio Ubaldo Rattin: "Si yo no soñaba con Boca. ¿Quién se lo dijo? Yo..., yo..., bueno: yo casi vivía pensando en Boca. Pero despierto. Consciente. Recuerdo que a los ocho años mi mamá me regaló una camiseta de Boca. ¿Se imaginan mi alegría? La tenía bien guardada durante toda la semana y me la ponía cuando prendía la radio para escuchar el partido. Después la guardaba con todo cuidado... para que no se gastara".

Volvemos junto a Rattin un poco atrás en el camino de su vida. Habíamos omitido, involuntariamente, un pequeño "arreglo", que sería años más tarde parte fundamental en su vida: "En junio de 1956 llegué a un 'acuerdo' sentimental con la que hoy es mi señora. Esa fue la única vez que preocupé a mis padres por mi tardanza. ¡No estaban acostumbrados los pobres! Pero la vieja me entendió cuando le dije: ...y bueno, es que estoy de novio. María Elena valía la trasnochada; sí, fue la que me trajo suerte en mi vida".

EL PRIMER RELOJ

Ahora, sigamos caminando. La noticia del debut se la dieron unos días antes. Rattin y Juan José Rodríguez acompañarían en la promoción a Senés, "veterano" de un partido anterior contra Vélez. Ya les contamos lo del accidente, por seguir trabajando: "Carlos Martini, un directivo de Boca que me ayudó mucho, me había conseguido $ 800 por mes y los premios de tercera, para que no siguiera trabajando. ¿Qué iba a hacer si en casa hacía falta más plata? La desgracia fue lo de la escalera, pero ya ven: igual pude debutar. ¡Ah!..., para que me diera suerte, el sábado me compré mi primer reloj pulsera. Ahora me da risa..., me costó cuatrocientos pesos... y lo tuve que pa-

Antonio Ubaldo Rattín es un hombre que siempre se brindó por la amistad. Aquí, con la barra del café La Alegría, de la Boca, a la que veremos más adelante, en una de sus despedidas de soltero.

más estaba necesitando de su estímulo

Esta foto tiene, para Rattin, mucho de nostálgico, de triunfo. El mate lo une más estrechamente a sus padres. Fue tomada cuando el Baldo retornó esa tarde de 1956, después de haberle ganado a River en su primer partido en la primera división de su muy querido Boca.

Me tocó marcar a Labruna. En los primeros minutos le puse dos o tres veces fuerte la pierna. Angelito no se enojó. Solamente me dijo: «¿Por qué te apurás, pibe..., si vos tenés para muchos años en la primera de Boca? Este no es tu último partido. ¿Por qué te apurás, pibe?» Siempre me acuerdo de eso y trato de no apurarme. Creo que no me apuré nunca. Esperé confiado siempre. ¡Si primero para mí estaba Boca! ¿No les conté lo que prometieron otros, antes que apareciera Gandulla, para llevarme? Los de Chacarita me ofrecieron cinco mil pesos para ficha; Tigre, mil pesos o una «vestida» entera... sí, un traje, camisa, zapatos, corbata. Gandulla me dijo que Boca no pagaba nada, me ofrecía futuro".

FIRME EN PRIMERA, PERO...

Tras el debut, mantuvo la primera: "Jugué prácticamente toda la segunda rueda. ¿Se dan cuenta? Qué sé yo... cada vez que volvía a mi casa me sentaba a pensar, a meditar lo que me estaba pasando y no alcanzaba a comprenderlo definitivamente. Me parecía mentira no ver más los banderines de River de mis hermanas. Yo en la primera de Boca Juniors entreverado con los grandes, con los que me hacían gritar como hincha del otro lado de la cancha. Desde donde se sufre, desde donde no se puede hacer nada

A QUIEN SE LE REEMPLAZANTE

gar en cuotas. ¿Cómo si no?"

Y se jugó el partido. Y ganó Boca. Quizás porque jugó Rattin. Quizás porque el destino quería brindarle este gran halago. Quizás como un preanuncio de lo que iba a ser este muchacho delgaducho, de buen corazón, propenso a la amistad, cordial. Vale la pena detener un poco el relato para atesorar las virtudes del Baldo. Sólo vamos a adelantarles un detalle, que luego seguramente repetiremos más adelante y que Rattin nos lo contó así: "En 1958 me compré una casa para casarme. Era la primera vez que podía hacer un gasto de tal magnitud... Pero claro, lo hice cuando la casa de los viejos, en el Tigre, había quedado totalmente arreglada".

Este partido de "aparición" de Antonio Ubaldo Rattin, sin duda le creó a los hinchas de Boca un nuevo problema: aceptarlo o negarlo. Y en Boca, se sabe, el público es muchas veces más exigente que las posibilidades concretas de rendimiento que puede alcanzar un jugador: "Tengo muchos recuerdos con Boca, con la selección. Pero de ese partido nunca me voy a olvidar.

Para ganarse un puesto en un equipo hace falta mucho sacrificio, quizás muchas amarguras. Natalio Pescia fue quien más lo alentó.

Juan José Rodríguez, Ernesto Senés y Antonio Ubaldo Rattin. En esa tarde de 1956, para Boca Juniors, representaron un muy caro ideal.

ANGEL LABRUNA LE DIO UN CONSEJO Y NUNCA LO OLVIDARA

para variar un partido. Me acuerdo que en el Tigre un señor vecino tenía que hacer una mudanza y me pidió que lo ayudara. ¿Saben con qué me compró? Con la promesa de regalarme un cuadro de Boca. Sí, un cuadro con el equipo completo. No se imaginan cómo remé ese día en la mudanza...".

Como ocurre siempre en la vida, para lograr un objetivo —casi creemos que es algo generalizado aunque más no sea para subsistir— se necesita sacrificio constante, dedicación, paciencia. Lo de Rattin en Boca Juniors no fue diferente:

(Continúa en la página siguiente)

Cuando tenía 8 años, la madre le regaló una camiseta de Boca, que él se la ponía para escuchar los partidos. Pero ésta es la verdadera. La que el Balado soñó desde chico y que logró hacerla realidad.

LA CASACA AZUL Y ORO, UN SUEÑO HECHO REALIDAD

Los pibes siempre se buscan sus ídolos. Rattin es, lo contamos en la nota con un padre que llevó a las 11 de la noche a su hijito, uno de los ídolos de la gente menuda... y también de los grandes...

(Viene de la página anterior)
cuanto más rendía, cuanto más difícil se hacía sacarlo del primer equipo, más resistencia encontraba en el público: "No se imaginan lo difícil que resulta ganarse el puesto en un club como Boca. Menos mal que tuve muchos amigos que me ayudaron, compañeros que me alentaban siempre, que no me dejaban dudar, cuando el desaliento se apoderaba de mí. Natalio Pescia fue quizás uno de los hombres al que más le debo, en esos, mis primeros años en Boca. Fue el que más me defendió. El que más se preocupó y colaboró conmigo en la cancha para que no me sacaran del equipo. ¿Se pueden olvidar gestos como estos?".

LOS PRIMEROS VIAJES

Siempre se sueña. Aun con los ojos abiertos, como dice Rattin que veía a su Boca Juniors, desde mucho antes de ingresar a la entidad que lo llevó a la fama, a la popularidad. Una popularidad que no lo agobia, que no lo cambia en su forma de ser, bonachona, capaz de compartir su mesa con cualquiera, iniciando así una nueva amistad. Ni ahora, cuando en su casa de Pacheco recibe el saludo diario de las bocinas de coches que pasan por la ruta y no quieren omitir su presencia, cambia su personalidad. Una personalidad que le obliga a levantar su mano, a retribuir todo saludo. Hace unos días, cuando Rattin estaba todavía en Montevideo tras el Sudamericano, se presentó un señor, con un pequeño hincha de Boca e hijo suyo, a las 11 y 30 —23.30 horas para ser más exactos— de la noche. Lo atendió el suegro, entre sorprendido y asustado por lo intempestivo de la hora. Recibió, después fue satisfacción, esta respuesta: "Perdóneme, el nene, mi hijo, quería a toda costa ver a Rattin".

Sin duda viajar, y sobre todo en avión, representaba para el "Rata" algo así como una utopía, un imposible que a fines de ese 1956 también se hizo realidad: "Fui en diciembre de 1956 a Brasil, con una selección que dirigió don Guillermo Stábile, en un partido a beneficio de una entidad que cumple las mismas funciones que nuestra ALPI. En aquella oportunidad, viajar en avión significó para mí algo maravilloso, único. Hoy estaría mucho más contento si de

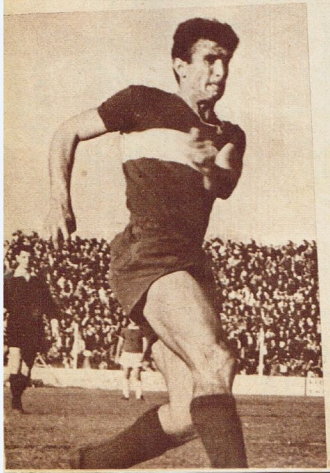

SIEMPRE CONFIO EN SUS FUERZAS PARA CONTINUAR

Su primer viaje en avión

● CUANDO ASCENDIO A PRIMERA, BOCA LE REBAJO EL SUELDO

los viajes, el avión quedaría apartado. ¡Cómo cambian las cosas!

De ese, su primer viaje en "serio", Rattin, con las manos apoyadas en su cabeza como apretándola para que de ella surjan más claramente sus recuerdos, tiene una interesante anécdota: "Me tocó de compañero de pieza el "Nene" Sanfilippo. ¿Saben lo que me dijo ese sinvergüenza —en forma cariñosa por supuesto lo digo—: Mirá el corte que te vas a dar cuando vuelvas y cuentes en el barrio que dormiste en la misma habitación que Sanfilippo". Una franca carcajada le brota de sus labios. Quizás un símbolo de alegría, de un hombre satisfecho por lo que ha hecho en el fútbol, de lo que ha logrado sabiendo siempre esperar, teniendo fe en lo que era, en lo que representaba, en lo que podía rendir...

Después vino 1957. Un nuevo año de luchas, que empezaron con la compra de Schandley, el gran valor de Gimnasia y Esgrima, que venía a cubrir un puesto, el de número 5, que no llegaba a conformar plenamente. Pero de esto, más en detalle, hablaremos en la próxima nota. Vamos a adelantar, nada más, que un hombre, a quien Rattin siempre respetó, admiró y quiso como un amigo, se interponía en su carrera. Involuntariamente, es cierto, pero interponiéndose al fin.

En ese difícil 1957, Rattin tuvo la oportunidad de un nuevo viaje: Boca realizó una gira por Chile, Perú, Ecuador y Colombia: "Recuerdo el viaje de Colombia a Perú. El avión se movía y todos estaban preocupados, descompuestos. Para mí, todavía era el paraíso. El avión era un bimotor. Ni con premio especial y garantía escrita, sellada y garantizada por..., bueno, por quien fuera, subiría hoy a un bimotor. Ese día, ni cuenta que me di...".

Esa primera gira le sirvió a Rattin para que en su club, en su Boca Juniors, se lo empezara a tener más en cuenta. Poco a poco, el pibe de la tercera iba comprando a su público. Un público que todavía no lo quería. Que seguía pensando en ese hombre, vamos a nombrarlo, Eliseo Víctor Mouriño, a quien los boquenses consideraban ídolo; a quien la CD "xeneize" mantenía al margen por una diferencia en su contrato pero que esa hinchada —una hinchada como pocas en nuestro fútbol y quizás en el fútbol mundial— seguía reclamando.

Lombardo, Rattin y Mouriño. Una de las brillantes líneas medias que tuvo Boca Juniors. Mouriño, un ídolo para Boca Juniors, fue, involuntariamente, el hombre que interfirió en la carrera de Rattin.

La pala, las plantas, el Tigre. Su rincón, su lugar de esparcimiento. Siempre volvió ahí. Porque le gusta, porque se siente, otra vez, como cuando era chico, cuando remaba por un cuadro de su Boca...

MENOS SUELDO

Pero antes volvamos un poco atrás, para contar un hecho que hoy parece casi increíble: cuando lo ascendieron a primera, luego de ese match debut contra River Plate, le rebajaron el sueldo. Le dijeron que cobrando más premios —en la relación de la tercera a la primera— no podían seguir pagándole los $ 800. Desde entonces, su sueldo pasó a ser de $ 500. Por supuesto, Rattin igual quedó conforme ¿Acaso no estaba jugando en la primera de Boca?

(Continuará en el próximo número)

La lucha contra un ídolo. 1958, año de su primer contrato. Debut internacional en el Sudamericano de Guayaquil. Casamiento en 1960.

El día de su compromiso. Una parte de la historia que comenzará en el próximo número. Su señora, María Elena, fue, según él, quien le trajo suerte. La conoció en junio de 1956 y debutó en setiembre.

Constituyó para él un tremendo impacto

Osvaldo Zubeldía encara el gran cambio

FUTBOL OFENSIVO ES LA META PARA ESTUDIANTES

Desde que Osvaldo Zubeldía tomó la dirección de Estudiantes de la Plata, las cosas mejoraron ostensiblemente. 1965 y 1966 representaron un porcentaje elevado de mayor cantidad de puntos logrados que en años anteriores. El técnico trabajó con su habitual política a largo plazo. Nada de milagros, nada de apuros, además y esto es fundamental, siendo Estudiantes quizá el club más desahogado de los llamados chicos, sus finanzas no daban para hacer cosas raras. Había que trabajar con limitadas posibilidades para salir del paso. Y se lo fue logrando.

Había un respaldo que daba pie para la espera. Las inferiores, que hasta mediados de 1966 estaban bajo la dirección de Miguel Ignomiriello se veían pobladas de valores importantes, producto de una labor razonada, paciente y sesuda.

Ahora Estudiantes se encuentra con la posibilidad de formar un señor equipo de fútbol, recurriendo a las inferiores, o mejor dicho a los valores formados en esas inferiores.

OTRA COSA

Pero Zubeldía y Estudiantes ya pretenden más. 1965 y 1966 mostró un conjunto bien diagramado, con excelente política de fútbol, pero sin gran capacidad de gol, con poca agresividad. Mucho por la exigencia de jugar especulando en la búsqueda avara d elos puntos, y otro mucho por falta de hombres para ese fútbol. 1967 puede representar el gran cambio. Por lo menos se intentará.

Al cierre de esta edición de GOLES, era muy posible que Felipe Ribaudo pasara a Estudiantes. Sólo detalles ínfimos faltaban arreglar, y se esperaba que no comprometieran la operación.

Además, Medina (excelente marcador de punta), Mateos (volante de condiciones poco comunes) y Bedogni (delantero potente y hábil), definitivamente, al primer equipo. Además, Pachamé, pasará al puesto donde más rinde: volante.

Estos hombres, sumados a los que ya están en el plantel de primera, hacen un conjunto sumamente importante. Habrá posibilidad de formar un equipo agresivo, dado que Echecopar, por ejemplo, es seguro que jugará más adelante de lo que lo hizo en 1966.

Otro jugador que Zubeldía vino observando detenidamente, fue el joven Spadaro, que durante todo el año pasado jugara en reserva. Progresos evidentes, hacen que el técnico lo tenga muy en cuenta para el primer equipo, siendo muy factible que entre a jugar en los comienzos. El panorama, como vemos, es alentador en grado sumo. Hay gente, en cada puesto dos y a veces tres valores que se disputarán el derecho de jugar en primera, y eso lo sabemos muy bien, es beneficioso.

Si bien anduvo en 1965 y 1966, cremos que mucho mejor puede hacerlo en 1967. Aquellos dos años sirvieron de base, para un intento de dar el gran golpe en el actual. Veremos si se les hace...

Felipe Ribaudo. ¿Se hará?

← La tercera formada por Ignomieriello sigue dando frutos. Echecopar ya está en primera; ahora pasará también Mateos. Y también Medina.

Osvaldo Zubeldía dispuesto a realizar el gran cambio. Buscará en 1967 un fútbol mucho más ofensivo. Por eso quiere a Ribaudo. Por eso irá a primera Mateos. ↓

Pachamé.

Mateos y Medina a la primera...

UN GOL QUE SACUDE LA RED MAS PODEROSA DEL PAIS!

FUTBOL
POR "EL MUNDO"
y su Red Azul y Blanca de Emisoras Argentinas:

nuevo equipo seleccionado

del relato y el comentario

Un nuevo estilo en transmisiones deportivas!
Más dinámico, emotivo, auténtico . . . con las estrellas de la joven promoción del relato y el comentario.
Un equipo entero, jugándose hasta el último minuto en la transmisión más real y vibrante!

POR LR1
RADIO EL MUNDO

DANIEL ADRIAN
relator

Horacio Besio
Ricardo Arias
Alberto Varela
Hernán Ceres
Enrique Criado

locutor comercial:
Ricardo Jurado

Promoción:
Castignani y Burd
PROPAGANDA

El clásico de Boedo por primera vez se trasladó a Mar del Plata, aunque sea amistosamente .De los dos equipos, fue el de San Lorenzo el que mejor atributos demostró a lo largo de todo el partido.

Rendo le pide disculpas al uruguayo Origones (marcador central) por un golpe que le aplicara faltando 10'. Este es el final del partido.

Debió ser más amplia

SAN LORENZO FUE UN EQUIPO CAPAZ, CON MUCHO RITMO

ESCRIBE: ELMER URANGA

(Desde Mar del Plata, especial para GOLES).

Por primera vez en su largo historial el clásico de Boedo (aunque amistoso) se trasladó a Mar del Plata, aportando su importancia a una excepcional temporada futbolística de la ciudad balnearia. Por primera vez también la Perla del Atlántico veía frente a frente a dos equipos profesionales argentinos protagonizando uno de los clásicos de trascendencia.

El cambio de escenario también fue propicio para los santos. Ajustado en las cifras, no por eso deja de ser absolutamente justo el triunfo de San Lorenzo. Entendemos que debió ser vencedor por una diferencia más neta. A poco de iniciado el encuentro se mostró más armado, más suelto, llegando con claridad y con mayor cantidad de gente para definir, a favor de deficiencias en la marcación de parte de Huracán, principalmente Origones, uruguayo debutante, y Devoto.

Tuvo asimismo Huracán pronunciados problemas ofensivos. Arrancó generalmente por la izquierda, pero diluyó intentos antes de pisar sus atacantes el área. Esas limitaciones de ataque se fueron manifestando hasta completar una imagen de impotencia, de ineficacia, y dejando la sensación clara que le resultaría muy difícil poder vulnerar a Agustín Irusta, mientras su hermano Rolando, en el otro arco, debía mostrar sus excelentes condiciones, sea en las contenciones o saliendo para cortar algunas cargas penetrantes de los sanlorencistas.

No tuvo puntero izquierdo neto San Lorenzo. Rendo salió con el 11 en su espalda, pero cumplió la función conocida en él. Tojo, con el Nº 10, prefirió movilizarse en muchos momentos por la derecha. La movilidad y habilidad de Doval creó problemas a la defensa alba, pero le faltó orden, potencia y claridad en la definición al Nº 7, que casi nunca se mantuvo en la raya, y así juntándose llegaron con velocidad él, Fischer, Tojo y a veces Telch.

A los 2 minutos, un tiro libre ejecutado por Rendo desde la izquierda, con pierna derecha, hizo pegar la pelota en el horizontal. A los 12 minutos se lució Rolando Irusta al detener un remate de Doval y este mismo delantero tiró bajo desde la izquierda, al recibir un cruce largo de Tojo, volviendo a contener Irusta con seguridad.

A los 30 maniobró hábilmente Tojo, ya en el área y esta vez por la izquierda, entregó a Doval, que con todo el ancho del arco de frente demoró el remate. Seguidamente Rendo empalmó de izquierda, alto, un medio centro de Doval.

Todas estas situaciones son demostrativas de la superioridad de los santos, que no concretaron

SINTESIS

SAN LORENZO 1, HURACAN 0

Jugado en el Estadio General San Martín de Mar del Plata.

Arbitro: Aurelio Principi, marplatense (bien).

SAN LORENZO: A. Irusta; Páez y Magliolo; Celics, Scanfianza y Telch; Albrecht, Doval, Rendo, Fischer y Tojo (Carotti).

HURACAN: R. Irusta (Navarro); Origones y Ginarte; Poncio, Devoto y Viberti; Tito Gómez (Cantú), Tedesco, Laayza (Oberti), Davino (Zárate) y Alejo Medina.

Gol: A los 27 minutos del segundo tiempo: Fischer.

Recaudación: 1.485.000 pesos.

El gol que definió el partido. Doval le "puso" como con la mano la pelota a Fischer y el Nº 9, que malogró varios, vence a R. Irusta.

la victoria de los "Santos"

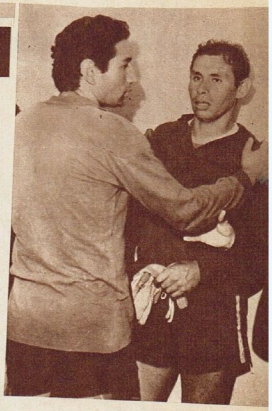

Otra vez frente a frente los hermanos Irusta. Rolando, que actuó en la delegación que jugó en Londres, fue la mejor figura de su equipo.

Veloz entrada de Doval, que no llega a recibir el pase en cortada de Rendo. Se le adelanta Navarro, que entró en lugar de R. Irusta.

RECONOCIMIENTO DE V. RODRIGUEZ

Suspendiendo momentáneamente una conversación con el presidente de Huracán, don Luis Seijo (muy serio), nos atiende amablemente Víctor Rodríguez, ex futbolista de la entidad, Platense e Independiente, a cargo desde hace pocas semanas de la dirección técnica del equipo de Parque Patricios. Ha finalizado el cotejo y queremos recoger la opinión suya.

—Huracán es un conjunto en formación aún. Falta ajustar líneas. Lo iremos consiguiendo. San Lorenzo ganó bien Está más armado Creo que en el gol hubo off-side. La jugada fue muy rápida.

SIN DESCANSO

También deferentemente nos responde de inmediato José Barreiro, DT de San Lorenzo de Almagro.

—Estoy conforme con la actuación del equipo. Ganamos en solidez y armonía con la incorporación de Albrecht y Calics. Cuando puedan actuar Veira y Buttice tendremos mayor ajuste. No puedo pedirle más al equipo. No hemos tenido descanso: en seis días jugamos tres partidos (Chile, Uruguay, Mar del Plata), sin tiempo para entrenamientos, con el cansancio de los continuos viajes.

por falta de precisión en los momentos decisivos, mientras que la ocasión más propicia para Huracán la tuvo Alejo Medina a los 39 minutos al despegarse de su marca y entrar resueltamente, rematando en forma potente pero desviada.

SAN LORENZO JUSTIFICA

En la reanudación volvió San Lorenzo a dominar el terreno por mayor cohesión, velocidad y penetración. A los 7 minutos, una espectacular carrera de Doval por la derecha finalizó con un centro corto que malogró Fischer a pesar de su cómoda situación. Los mejores intentos de Huracán se debieron a la pujanza, voluntad y esfuerzo de Tedesco, que sobre los 10 minutos exigió a Agustín Irusta, que respondió con seguridad. A los 12 Fischer robó una pelota al guardavalla del Globito, pero luego no pudo completar con éxito porque su remate bajo resultó desviado. El mismo Nº 9 azulgrana malogró otra oportunidad por envío deficiente, que no resultó problema para Irusta.

En el contragolpe inmediato Davino superó a Magliolo y la oportuna salida de Agustín Irusta conjuró el peligro.

La mejor predisposición de San Lorenzo, evidenciada también en la primera mitad de la etapa complementaria, quedó justicieramente patentizada en el gol que logró a los 27 minutos Fischer, al recibir de Doval en veloz acción, superando la oposición de los defensores sorprendidos por la rapidez de los dos atacantes. En esos momentos se había producido una merma en la iluminación del estadio. Fue algo como un gol "a media luz".

Huracán fue entonces a buscar la igualdad. Los cambios le representaron más desorden. Así, con ardor que no había manifestado anteriormente, se ubicó en las cercanías de la valla de San Lorenzo y a pesar de su desorganización tuvo algunas oportunidades que pudieron darle el empate. Tedesco, el atacante más voluntarioso, remató corrido al medio y la pelota dio un pique falso pegando en el arquero y el poste. Otros intentos del Nº 7 no prosperaron por la soledad en que se desenvolvía. Casi sobre la hora Fischer malogró al tirar deficientemente de izquierda. En los últimos minutos San Lorenzo había mostrado cansancio, que debemos considerar lógico, teniendo en cuenta que como nos dijera su director técnico, había realizado tres actuaciones en seis días en tres ciudades distintas de Sudamérica.

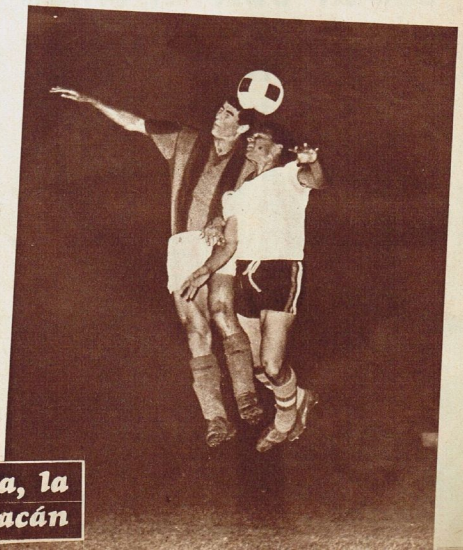

Lucha "aérea" entre Tojo, debut que evidenció muchas condiciones, y Origones, un fuerte defensor uruguayo. Esta vez triunfa el "santo"

Rolando Irusta, la figura de Huracán

Su pedido fue: 4 millones por uno, más 6 del pase definitivo

Federico Sacchi ¿DESEA CONVERTIRSE EN UN MILLONARIO?

(con Independiente)

En la noche del miércoles pasado hubo un encuentro en una reunión gastronómica. Se cruzaron las presentaciones. Federico Sacchi: "Mucho gusto"... Carlos Radrizzani, "Igualmente, ¿cómo está usted?"

No se conocían. De inmediato comenzó la charla. Y la charla se fue haciendo larga, amena. Pronto se los vio bajar el tono. Hablar casi en susurro.

Radrizzani: "¿Usted tiene el pase libre, no es cierto?"

Sacchi: "Exacto".

Radrizzani: "¿Cuánto pretendería para ser jugador de Independiente?"

El rubio defensor rosarino sonrió: "Bueno no puedo contestarle ahora, darle una cifra. Me toma un poco de sorpresa".

Radrizzani: "¿Usted tiene interés en jugar en Independiente?

Sacchi: "Por supuesto que me interesaría".

Radrizzani: "Entonces piense, llegue a una cifra, y mañana me contesta. Es posible que podamos llegar a un arreglo".

La despedida fue cordial. El camino estaba abierto para que se concretara un de las incorporaciones más sensacionales de esta temporada magra en pases de estruendo.

El jueves por la tarde se volvieron a encontrar Radrizzani y Sacchi. El jugador llevaba la contestación. Una contestación de la dependía fundamentalmente su incorporación.

UN "SHOCK" CARDIACO

"Bueno, señor Radrizzani, de acuerdo a lo que usted me propuso ayer por la noche, mi contestación es la siguiente: yo pretendo por mis servicios cuatro millones por un año y si quieren mi pase definitivo diez millones".

Para don Carlos Radrizzani, candidato por la Lista Roja en las próximas elecciones de marzo, con muy seguras posibilidades de ser nuevo presidente de Independiente, hubo serio peligro de un "shock" cardíaco. Ni se imaginaba que Sacchi pudiera descargarse con semejante cifra. Sus cálculos habían sido otros.

Cuando se repuso de la "impresión", el señor Radrizzani le contestó al jugador ex Boca, que llevaría su propuesta a la directiva de Independiente, aunque personalmente entendía que de no rebajar sus pretenciones, muy difícilmente se concretaría la operación.

El viernes por la noche, el señor Radrizzani llevó el asunto hasta el seno de la Comisión Directiva de Independiente, y al cierre de GOLES de sostener Sacchi sus pretensiones, muy difícilmente se lo contrataría, pero como existe la posibilidad de que el jugador reduzca la cifra se conversaría nuevamente con él, haciéndole a su vez una contraoferta que siendo sí, una cifra muy importante, estaría bastante lejos de lo pedido por Sacchi.

A pesar de este panorama no se descarta todavía que Sacchi pueda ser jugador de Independiente en 1967.

Las conversaciones continuarán para tratar de llegar a un acuerdo entre las partes. Casi seguramente en el curso de esta semana se habrá decidido la situación.

Si no reduce la cifra, no sería contratado

De tanto escucharlo, lo estamos creyendo...

"YO SOY EL MEJOR DE TODOS"

Escribe
Horacio **GARCIA BLANCO**

Corría el mes de setiembre de 1960. Eran casi las dos de la madrugada de una noche convertida en monólogo. Un monólogo lleno de juicios agudos, profundos, de anécdotas con sabor a cosa distinta, importante. Un monólogo que había comenzado a las ocho de la noche y sólo interrumpido por las preguntas que llevaban el deseo de saber. Y para ese monólogo un solo tema: boxeo olímpico.

Paco Bermúdez más reflexivo que nunca, habló analizando todo lo que había visto como director técnico del equipo argentino. Lo escuchábamos en silencio.

Y en la madrugada surgió el recuerdo. "Ahora me viene un nombre a la memoria, y no lo olviden. Para mí fue una sorpresa. Me asombró. Fui a verlo en las semifinales por todo lo que me habían hablado de él, pero pensé que no podía ser tanto. Cuando lo vi me di cuenta que era más, mucho más de lo que me habían dicho. Se llama Cassius Clay. Fue el campeón olímpico de peso pesado. La experiencia me dice que no se debe arriesgar con los "fenómenos" en aficionado. Las más de las veces son fracaso cuando chocan contra la rudeza del boxeo profesional. Pero creo que este negrito puede llegar a ser algo muy serio. Tiene "ángel", es ganador apenas sube al ring. Posee una velocidad endomoniada para la categoría, tan-

(Continúa en la página siguiente)

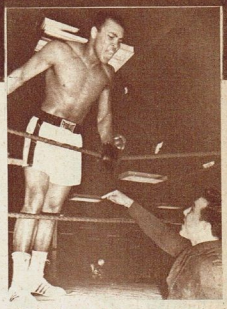

¿Será George Chuvalo su próximo rival, o Zora Folley?

¿Qué pensarán Jack Dempsey, Joe Louis y Rocky Marciano?

PLENA FUNCION

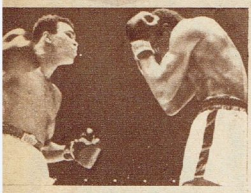

Terrell abroquelado. Parte ya el swing de Cassius para colarse entre el puño y el hombro...

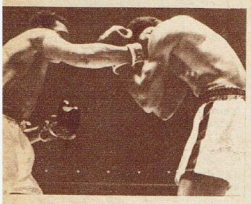

...llegada plena por el único hueco que había. Terrell, impotente, se queda a recibir...

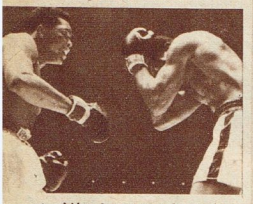

...también el uppercut de izquierda que ya está en marcha. Pero en el camino cambiará...

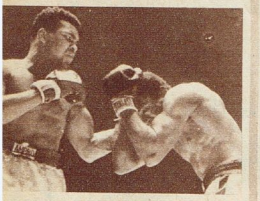

...de ángulo. Hoock al oído. Reflejos perfectos de Clay. Terrell fue un juguete. Nada más...

NADIE LO DISCUTE, PERO SI LO ODIAN

(Viene de la página anterior)

to de pies como de brazos, una vista excepcional, potencia. Ganó sobrando a los rivales, jugando con ellos, parecían a su lado alumnos de primero inferior contra un estudiante avanzado de universidad. Tiene un estilo lujoso y sabe tanto que se permite la libertad de pelear con los puños caídos sin que le peguen. Es un tiempista fuera de lo común con un físico estupendo en proporción y altura. Puede que me equivoque, pero me parece que es un privilegiado, uno de esos boxeadores que nacen muy de vez en cuando. El tiempo será testigo y ustedes acuérdense del nombre: Cassius Clay".

El vaticinio se hizo realidad. Paco Bermúdez tenía razón. Más allá de sus gritos estentóreos, de su irrespetuosa fanfarronería; más allá de un medio anémico en valores, más allá de las discusiones y las polémicas que creó su aparición; Cassius Clay es un fenómeno fuera de serie.

Y quizá su ya martirizante y antipática consecuencia para gritarlo a los cuatro vientos, no esté convenciendo. "Yo soy el mejor de todos, el más grande, el más hermoso..." "Yo soy el mejor de todos..., yo soy el mejor de todos".

Allá, por el mes de julio de 1966, cuando estábamos en Londres por el Campeonato Mundial de Fútbol, lo vimos en el "room" del Hilton Palace. Había llegado para pelear con Henry Cooper. Estaba sentado absuelto totalmente de las mínimas normas de urbanidad, con las piernas cruzadas sobre las braseras del sillón. Las preguntas llovían y para todas había una contestación sonora, punzante, agresiva. Parecía que se burlaba de quienes lo rodeaban.

Jack Wood, uno de los críticos más prestigiosos de Europa y columnista del "Sun", le preguntó: "¿Qué opina de Jack Dempesey,

Clay lo corrió vapuleándolo despiadamente. Por momentos, Terrell se dio vuelta tratando de evitar el castigo. Pero cuando no le pegaba se mofaba de él. No fue boxeo; sólo una parodia triste. Clay era demasiado para Terrell como para todos los de ahora...

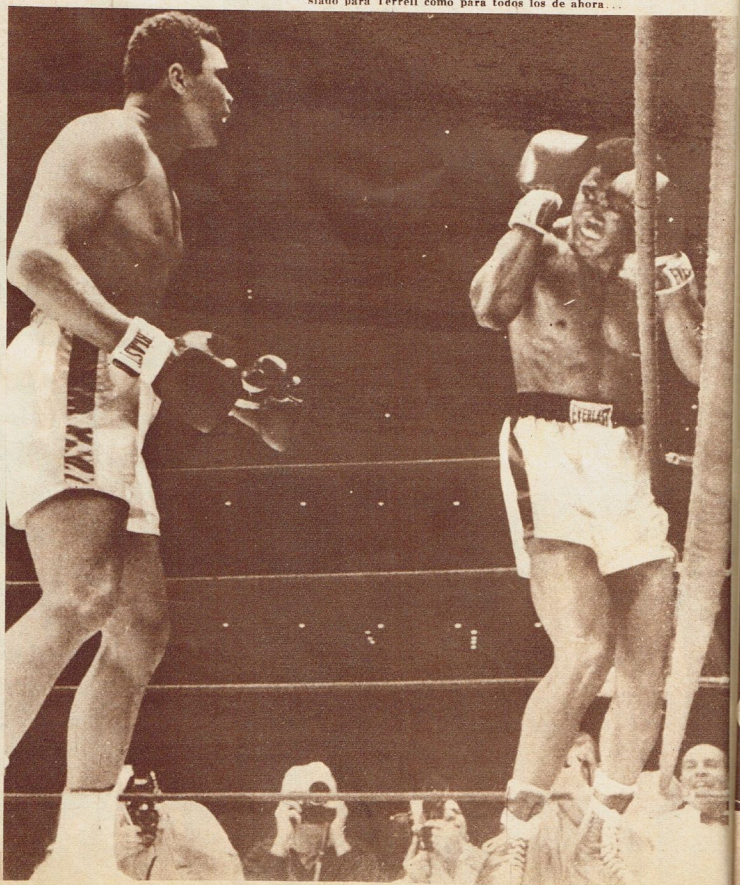

Termina algo que no fue combate. Terrell, tumefacto, parece agradecerle al cielo el tañido de la campana. Soportó de pie los 15 rounds, pero a costa de una paliza demoledora, innecesaria.

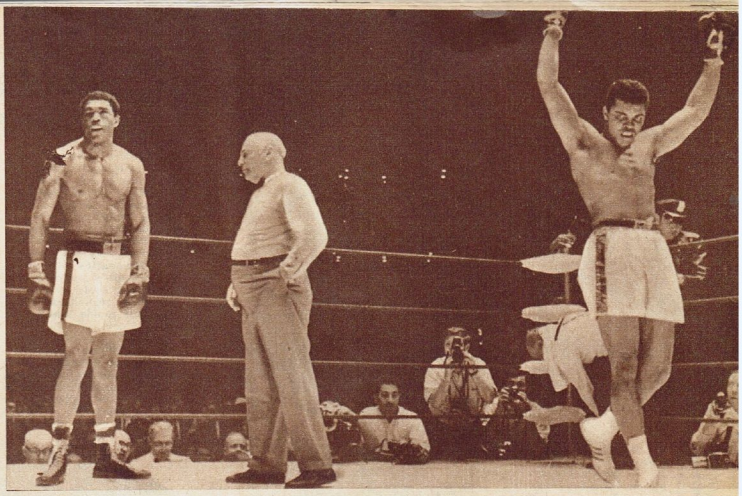

Joe Louis y Rocky Marciano?"

Clay lo miró un poco sorprendido, molesto. Se acomodó en su sillón y con una sonrisa cínica le contestó: "Si la gente habla de ellos, los recuerda tanto... es simplemente porque yo nací mucho después..." No sólo Wood, sino todos, nos quedamos helados con la contestación.

UNICO

No queremos hacer comparaciones, pero es innegable que nunca existió un boxeador que produjera semejante convulsión en el mundo. Y si bien es cierto que lo suyo aparece como producto de un montaje publicitario, cabe la duda. Una duda que ya comenzó a tomar cuerpo y que es preocupación. ¿Su personalidad, sus desbordes son producto de un "boom" para atraer a la gente, o esa forma de vivir, de actuar, de impactar, está totalmente ligada a su verdadera índole?... Recordamos perfectamente cuando el doctor Russell Wilson, jefe del Departamento de Neuro-psiquiatría del Hospital Modelo de Glasgow, Escocia, allí mismo, en Inglaterra, aseguró: "Estoy convencido definitivamente que Clay no ha montado nada, que todo lo suyo no es una opereta publicitaria, sino simplemente las reacciones lógicas de un individuo en grado altísimo de esquizofrenia". Alguien le preguntó por qué entonces existían en la vida del campeón, tantos momentos de quietud y de aparente normalidad. "Simplemente por un desdoblamiento de personalidad o quizá porque en realidad es un tímido proyectado y que ha encontrado el gran tesoro; en su capacidad de boxeador, y entonces se desborda porque se siente fuerte".

LA NOCHE SANGRIENTA

Fue la del 6 de febrero de 1967. En el Astrodromo de Houston, Texas, reveló quizás de manera más absoluta que nunca, lo muy cerca de la verdad que está el doctor Russell Wilson, propinándole a Ernie Terrell la paliza más despiadada que recuerden en muchos años la historia del boxeo mundial. Y no sólo eso; sino que se mofó de su rival insultándolo durante más de seis rounds.

El mismo Jack Wood dijo algo que puede ser casi con seguridad, el sentir de la mayoría de los espectadores de ese combate: "Me di cuenta de lo necesario que resultaba enviar inmediatamente al Vietnam a semejante bestia vanidosa. Espero no ser demasiado viejo cuando cualquier aspirante aplique a Cassius el mismo feroz castigo sufrido en Houston por Terrell".

Pero al margen de todo esto, ¿qué es Clay boxísticamente? Un fenómeno. El mismo fenómeno que describiera Paco Bermúdez luego de verlo en Roma. Un prodigio de velocidad y ciencia, de ingenio y potencia. Nadie sabe si es fuerte o no, si tiene envergadura para sobrellevar momentos difíciles o se aplasta ante la circunstancia inesperada. Y tardará mucho tiempo para que estas dudas se hagan a la realidad. Joe Louis afirma que para él hubiera sido fácil acorralarlo en las sogas y ponerlo k.o. en pocos rounds, ya que es muy vulnerable cuando lo atacan y lo encierran. ¿Quién lo encerró? ¿Quién fue capaz de imponer ese juego ante Clay? Todas

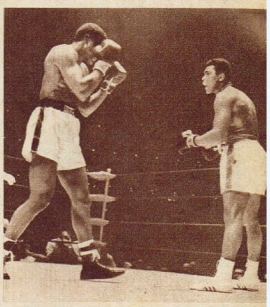

"Como me llamo..., como me llamo..." Clay se lo gritó luego de la sexta vuelta permanentemente a Terrell. Además, le dijo muchas otras cosas, en una muestra de esquizofrenia poco común.

Se pierde la izquierda de Terrell, perfecto paso lateral de Clay y réplica en cross de derecha neta al parietal izquierdo de Terrell. Los tímidos intentos de éste siempre corrieron esta suerte.

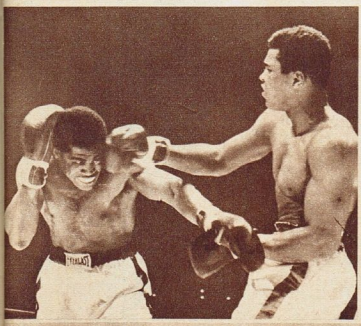

Ya cruzó la cabeza de Terrell el mazazo de zurda. Las gotas de agua por el aire. Cay demostró largamente que es el mejor del mundo. Pero también sembró dudas por su afán de triturar al rival.

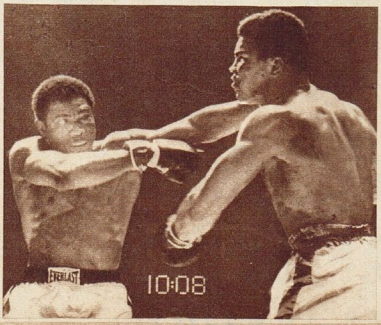

son hipótesis. Lo único cierto es su demoledora superioridad, su talento para imponer en el ring el ritmo y el tipo de pelea que él quiere. Analicemos un solo aspecto: su velocidad de pies y de brazos, es enormemente superior a la de todos los pesados conocidos. Dempsey, Louis, Walcott, Charles, Schmelling, Baer, Marciano, todos ellos están muy lejos en este aspecto de Clay. El mismo Floyd Patterson que fuera un prodigio de velocidad hace cuatro o cinco años para la categoría, apareció como un viejo cansado ante su pasmosa movilidad.

Todas son hipótesis. Lo real, lo comprobado, es que estamos en presencia de un fenómeno. De un fuera de serie como boxeador. Y ya estamos por creerlo cuando dice: "Yo soy el mejor de todos".

¿Fue Terrell víctima de un esquizofrénico?

Por un terrible trance pasó Rossi en Colombia

Néstor Rossi, en Colombia, saboreando un café. Sin pedir permiso, la tragedia de un temblor invadió a Colombia y puso angustia sobre su suerte...

UN RADIOAFICIONADO LLEVO TRANQUILIDAD A TODA LA FAMILIA

LA noticia, como ocurre siempre con las malas, llegó de inmediato. Creando alarma. Asombro. Angustia. La familia de Néstor Rossi, que veía desde lejos la alegría de los éxitos de "Pippo" al frente de Millonarios, equipo colombiano, inició su miedosa indagación en diarios y agencias noticiosas. Bogotá, capital de Colombia, había sido sacudida por un sismo de una intensidad 7,6 dentro de la escala internacional de 12 y su duración había sido de 90 segundos. Segundos de dramatismo, de terror. Los cables eran ambiguos, no aportaban nada nuevo. Sólo decían que las escenas eran conmovedoras, desgarrantes. Que los sorprendidos habitantes que lograron llegar hasta la amplia avenida Jiménez de Quesada caminaban sin rumbo, como absortos de la tragedia. Como no queriendo ni resignándose a creer lo que había pasado, lo que les había ocurrido...

¿Y ROSSI?

Volvamos un poco atrás. "Pippo" se fue a Colombia encandilado por su paso seguro, firme, brillante, de años atrás. Volvió a Millonarios, con la esperanza de volver a cosechar laureles. Y lo está logrando. Plenamente. También en este aspecto, los cables nos trajeron la información del día de su debut como D'T, ganándole nada menos que al poderoso Santos... ¿Y ahora?... ¿Qué había pasado con él?

Sus familiares, sus amigos, intentaron comunicarse con Bogotá. Pero todo fue imposible: el temblor, entre sus cuantiosos daños y víctimas que se había cobrado, dejó aislada a la ciudad. Su esposa y sus hijos, que viajarán a Colombia el próximo 25 para reunirse con el jefe de la familia, sólo podían dejar pasar las horas, como maniatadas en una tempestad a punto de estallar en cualquier momento. Quizás para aniquilarlos. Quizás para devolverles la tranquilidad que habían perdido por una noticia que, como todas las malas, les llegó de inmediato, convulsionando el hogar, ahora lleno de amigos, de familiares, de llamados telefónicos...

Pero bien dice el refrán, que después de la tempestad... suele venir la calma. Para muchas familias, en Bogotá, esa calma los llenó de dolor, enfrentándolos ante la realidad de seres queridos que ya no volverán a reír con ellos, de casas destrozadas, de cosas perdidas. Afortunadamente, a la familia de Néstor Rossi, los sacó del estupor que los había invadido y les pintó de nuevo la sonrisa en las caras: un radioaficionado, que habló con Rossi, les hizo llegar la buena nueva: Néstor estaba bien, sólo asustado, aterrorizado por lo que había visto, por las escenas que le tocó convivir con muchos, que pocas horas horas antes, habían sido sus amigos, sus compañeros de mesa, inclusive sus cordiales "enemigos" por este o aquel jugador que él había incluido en Millonarios. Pero no le había pasado nada y eso, para quienes desesperaron desde Buenos Aires, impactados por un cable que llegó demasiado rápido, era lo más importante...

A EMPEZAR DE NUEVO

No dudamos que Colombia sabrá sobrellevar su desgracia, reiniciando la lucha, que generalmente nos demanda la vida. También Néstor Rossi, en su Millonarios, reanudará su trabajo con más ímpetu, con más decisión, ayudando a que, quizás por medio del fútbol, se pueda empezar, de a poco, a olvidar esta tragedia, sin parangón en Colombia. Su familia, ahora más ansiosa que nunca, espera el día 25 para poder reunirse con él, para hacerle ver que no está tan solo, como seguramente le parecieron esos 90 segundos, que difícilmente podrá olvidar en su vida... La noticia, como ocurre siempre con las malas, llegó de inmediato..., pero un radioaficionado llevó tranquilidad a la familia de Néstor "Pippo" Rossi.

HAY 60 MILLONES EXTRAS EN BOCA PARA COMPRAR GRANDES ESTRELLAS

EL presidente de Boca Juniors, Alberto J. Armando, está descansando en Europa. Según nos dijo —recién volverá el próximo 21—, quería alejarse un poco del fútbol y en general de toda actividad, un poco saturado por el intenso trabajo desarrollado durante 1966. Sin embargo, quienes lo conocen de cerca, quienes saben de su pasión por el fútbol, de su inquietud por "buscarle" mejoras a Boca, dudan mucho que, al margen del merecido descanso que lógicamente se tomará, no trate de "tantear" el ambiente, buscando refuerzos que, pese a todo lo dicho, Boca Juniors puede, porque necesita, llegar a comprar, siempre que los precios se acerquen a las posibilidades boquenses.

GRANDES FIGURAS

Cuando, como lo hacemos habitualmente, tratamos de averiguar si Boca Juniors había desistido definitivamente de comprar jugadores, obtuvimos la siguiente respuesta: "Boca tiene un plantel fuerte, capaz y que podemos completar debidamente con nuevas figuras ascendidas de la tercera división. Estas promociones, bien pueden completar el panorama que Boca necesita para afrontar con posibilidades el campeonato de 1967. Pero si compramos, si nos decidimos a invertir en jugadores, sólo lo haremos con grandes figuras. Y como esas grandes figuras suelen costar mucho"...

La entidad "xeneize" —estamos en condiciones de adelantar— tiene un presupuesto extra de 60.000.000 de pesos para destinarlos a lo que la CD considere más importante. Si se resuelve, muchos están de acuerdo con esta posibilidad, comprar, o sea invertirlos en jugadores, bien puede ser Alberto J. Armando el hombre que inicie las gestiones por algunas figuras que, desde hace mucho, interesan en la entidad, pero que, los altos precios han tornado una utopía.

Alberto J. Armando está descansando en Europa. Sin embargo, no sería nada raro que además se dedicara a "tantear" el ambiente buscando grandes estrellas.

¿BRULLS, FARKAS Y BECKENBAUER, EN LA LIBRETA DE ARMANDO?...

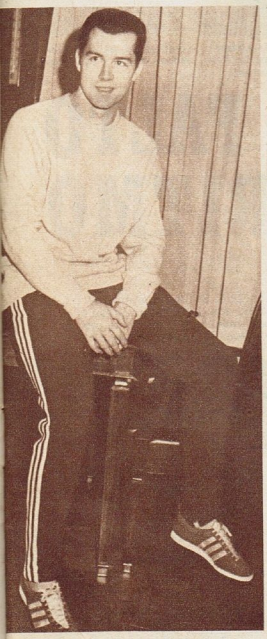

Franz Beckenbauer es, sin duda, uno de los jugadores más codiciados en toda Europa. El interés de Boca, desde el Mundial, podría llegar a concretarse, si Alberto J. Armando vuelve a insistir.

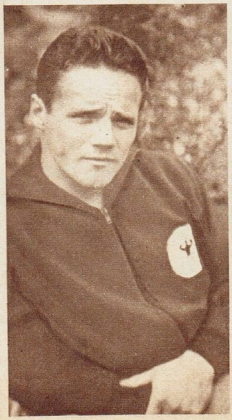

Albert Brulls, un puntero excepcional del fútbol alemán. En el Mundial jugó admirablemente bien contra Suiza y quedó muy lesionado a los pocos minutos del partido contra Argentina. ¿Otro candidato?

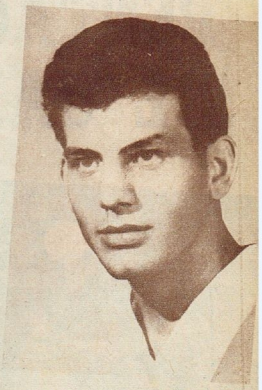

Se sabe, ocurrió hace muy poco con Albert, que es muy difícil sacarle jugadores al fútbol húngaro. Sin embargo, Farkas, gran jugador, sería el pedido.

BECKENBAUER

Si esto se concreta, bien podía ser el primer paso del presidente de Boca Juniors dirigido hacia el Bayern Munich, insistiendo por Franz Beckenbauer, el hombre que conmovió a la opinión pública durante el campeonato Mundial de Londres y a quien, aún en inferioridad de condiciones, vimos brillar no hace mucho frente a Racing, en el amistoso que sirvió para inaugurar la moderna instalación de luces del equipo campeón 1966. Sabemos que el mismo Armando habló pidiendo a Beckenbauer —fue entonces primicia absoluta de GOLES— durante la disputa de la Copa Jules Rimet, repitiendo luego su pedido desde Buenos Aires y reforzándolo en ocasión de su visita. De todas maneras, su pase se ha hecho muy dificultoso, no sólo para Boca Juniors, sino para otras entidades europeas que lo gestionaron.

Otro de los hombres que "gustan" a Armando es Albert Brulls, un puntero derecho de la selección alemana en el Mundial que, pese a jugar un partido y medio, se convirtió en la gran figura de su plaza. También por él estaría dispuesto a hablar Armando. Si no llegara a nada con Brulls, dirigiría su mirada hacia Farkas, también puntero derecho de la selección húngara, otro habilísimo jugador para cubrir una plaza —la de extremo derecho— deficitaria en las últimas temporadas. Como se ve, las tres grandes posibilidades por sus nombres, pero difíciles, muy difíciles, por la cotización de los hombres.

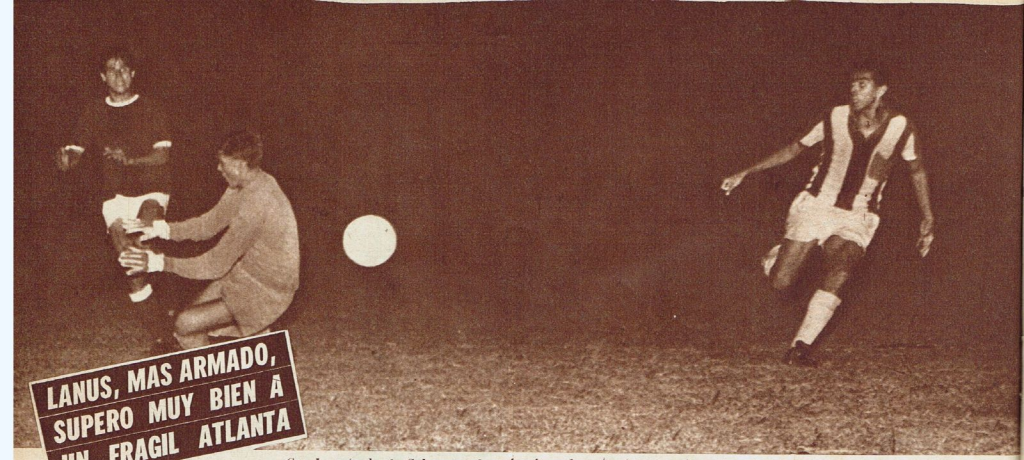

LANUS, MAS ARMADO, SUPERO MUY BIEN A UN FRAGIL ATLANTA

Con la entrada de Salomone alcanzó más poder ofensivo, aun sin poder cristalizarlo, el equipo de Atlanta. En desventaja se fue con todo, buscando el empate. En un contragolpe, casi sobre la hora, escapó Silva —pase de Pando— y venció sin problemas al arquero Biassuto.

PENTAGONAL "FRIO", FALTO DE CALIDAD Y SIN RITMO

Los "petits" torneos de pre-campeonato, con el público ávido de fútbol por el receso, suelen ser importantes negocios, a la vez que abren grandes posibilidades a los equipos intervinientes para probar jugadores, ajustar líneas y "tantear" distintas alineaciones hasta encontrar la que, presumiblemente, es la ideal. El que comenzó el viernes pasado, con la participación de Atlanta, Lanús, Bánfield, Argentinos Jpniors y Chacarita Juiors cumplirá, al parecer, con todas estas presunciones, menos por lo visto en la reunión de apertura, con afluencia de público.

De todas maneras, los cuatro equipos, a su turno, mostraron algunos atributos que trataremos de reflejarles, y, también, que aún no se encuentran en el estado físico ideal, como para afrontar el Campeonato de 1967. Razón más, por lo tanto, para que éste pen-

← Manotea Piazza, desviándole la pelota a Aguirre, que trata de conectar el centro de Cabrera. Lanús fue el mejor de los cuatro equipos.

● Remate violento, aunque carente de dirección, del tucumano Safe, que no rindió de acuerdo a lo que esperaban, entre Sabella y Avalos.

SINTESIS DE LOS PARTIDOS

LANUS 2, ATLANTA 0

Jugado en primer término en la cancha de Atlanta.

LANUS: Piazza; Lorenzato y Avalos; Ostúa, Sabella y Colaciatti; Echenaussi, Pando, Silva, Acosta y Demario.

ATLANTA: Biasutto; Maguna y Salomón (Kairuz); Savy (Defilippo), Raimondo y Rico; Cabrera, Punturero, Fernández, Safe (Salomone) y Aguirre.

Goles en el primer tiempo: 11' Pando (L). Goles en el segundo tiempo: 42' Silva (L). Referée: Pestarino, bien. Los mejores valores: Pando y Salomone.

CHACARITA JUNIORS 1, ARGENTINOS JUNIORS 1

Jugado en segundo lugar en la cancha de Atlanta.

CHACARITA JUNIORS: Traverso; Bertolotti y Laginestra; Bargas (Díaz), Garmendia (Almada) y Bissio; Suárez, (Rabbito), Ferraro, Montes, Olmedo y Neumann.

ARGENTINOS JUNIORS: López; Notaris y Decoria; Iglesias, Cominelli y Mattos; Coch, Ornad, Malleo (Pérez), Sosa y Medero.

Goles en el primer tiempo: no hubo. Goles en el segundo tiempo: 15' Díaz (Ch.) y 32' Sosa (Arg.) Referée: Nimo, muy bien Los mejores valores: Coch y Bissio.

Recaudación: $ 602.400.

tagonal, para ellos, sea de vital importancia.

LANUS EL MEJOR

De los cuatro equipos que vimos, en primer término Lanús derrotó a Atlanta por 2 a 0, y luego Chacarita Juniors y Argentinos Juniors empataron en un gol, el "granate" fue el que más impresionó. El que mejor preparado vimos, en cuanto a línea de juego. A posibilidades de creación de fútbol. Pando, Colaciatti y Demaría exhibieron un perfecto acople en el juego de medio campo, borrando al de Atlanta, y contaron con la colaboración de Echenausi, Silva y Acosta —sobre todo de estos dos últimos— que se tiraron bien atrás para recibir y llegar, armados y generalmente acompañados por dos de los tres volantes, hasta Biassuto.

Le faltó al equipo ganador un mejor sentido en la definición, pecando, muchas veces, por falta de resolución en sus hombres. Por su parte Atlanta ,que probó a dos jugadores tucumanos (Savy y Safe ?) sin que conformaran, recién se mostró eficaz en la parte complementaria, en la cual, la entrada de su goleador Salomone, le dio más movilidad a la línea de ataque, creando varias situaciones de gol (Lanús había abierto el marcador en el primer tiempo por medio de Pando, su mejor jugador), que lo acercaron mucho al empate. Pero a los "bohemios" también les faltó final a su juego, y casi sobre la hora, Silva, en habilidoso contragolpe que partió de un pase en profundidad del rejuvenecido Martín Pando, se colocó sólo frente a Biassuto y lo derrotó con un remate corto, que le pasó por debajo del cuerpo. A pesar de lo hecho por los dueños de casa, más con fuerza y voluntad —que fue lo que sobró durante toda la noche— en el segundo tiempo, debe considerarse como justa la victoria final del equipo suñero.

LOS JUNIORS

El partido final de la primera jornada, entre los dos Juniors, fue menos lucido que el que sirvió para abrir el torneo. Aunque en línea generales ambos equipos mostraron encontrarse físicamente mejor preparados, la lucha fue monótona, bastante confusa en su desarrollo y, ya que un tiempo correspondió a cada uno, el resultado fue fiel reflejo de lo hecho por uno y otro.

En la primera parte, Chacarita Juniors, con su nueva promoción de valores de las inferiores, fue el que mejor se dispuso en la cancha, realizando un interesante juego de equipo. Por su parte, el de La Paternal no encontró, sobre todo porque algunos jugadores se aislaron —el caso de Sosa— del resto, una línea de juego definida, optando entonces por el contragolpe.

En el complemento, trató de subsanar su error Sosa, trabajó mucho y mejor por su lateral Coch y Cominelli y Ornad, pudieron superarse en su lucha del medio juego contra Ferraro y Garmendia. En esos tres aspectos, tenemos la gran variante del partido y, a pesar de colocarse en ventaja Chacharita, se llegó al justo empate.

Esta noche se cumplirá, siempre en el mismo escenario, la segunda fecha de este pentagonal, que bien puede comenzar a interesar a los aficionados. Hará su debut Bánfield, enfrentado en el primer partido a Atlanta, a las 20, completándose la doble jornada, a las 22 con el partido Chacarita Juniors y Lanús.

Por poco, no llega Montes a la pelota que le habían puesto en profundidad. La salida de López desbarata el peligro para su equipo.

Bissio, el mejor de Chacarita, le "pellizca" la pelota a Malleo, mientras "acompaña" Bertolotti. Un tiempo para cada uno fue el partido.

Cabezazo de Cominelli, no alcanzó a taparlo Bertolotti, que resulta muy desviado. Partido monótono el protagonizado por los 2 juniors.

Pantalones para deportes

• En tela "Grafa" de gran calidad y resistencia • Unicos con 3 costuras, encadenadas con hilo "Cadena" • Modernos diseños, en blanco, azul y negro.

HAGA DEPORTES MUY SUELTO DE CUERPO!

CON EQUIPOS ATLETICOS "SPORTLANDIA" INDUSTRIA ARGENTINA

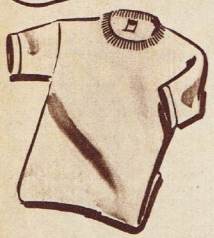

Camisetas para la práctica de pelota a paleta, tenis, básquetbol, remo, gimnasia, etc.

• En tejidos piqué o jersey, muy durables • En blanco y otros colores lisos.

FABRICA SPORTLANDIA SOC. ANON.
COMERCIAL E INDUSTRIAL
Vic. López 1302 - MORON (B. A.) FN.DFS.
CAPITAL: Rivadavia 2540
CORDOBA: Av. Vélez Sársfield 1278
MENDOZA: Zuloaga 740
ROSARIO: Mendoza 2764
TUCUMAN: Muñecas 707
EN LAS CASAS DE DEPORTES ESPECIALIZADAS DE TODO EL PAIS

desde el túnel

(lo que no llega al público)

Primer récord de Silvio Marzolini el día en que debutó como pescador en Villa Gesell. Una corvina que pesaría unos tres kilos, que en el relato posterior del zaguero aumentó a diez.

Durante la permanencia de los "millonarios" en River Plate, Roberto Matosas, siempre con su guitarra a cuestas, se reveló como un magnífico intérprete de las canciones rancheras.

Los jugadores de Huracán —el "Negro" Oberti fue su portavoz— afirman que es tal la seguridad que tienen ahora en el club, con todas las cuentas al día, que sólo les queda la preocupación de jugar. Y que será ahora culpa exclusiva de ellos si no lo hacen bien.

Se desprende, de acuerdo con los comentarios llegados desde la ciudad de los virreyes, que Rácing, de acuerdo, por otra parte, con lo que nos había afirmado Juan José Pizzuti, sigue predispuesto a moverse cada vez más ofensivamente.

Jesús Roldán, obligado a permanecer en Buenos Aires, comisionado por sus compañeros, dedica los días a la búsqueda de un buen regalo de bodas para el inefable Pastoriza, quien contraerá enlace en Rosario el sábado 25 de este mes con la señorita Liliana Esther Ceccaldi.

Como despidiéndose de su viejo barrio, José Varacka, ya con un pie en el avión, concurrió a dos bailes de carnaval en el Gimnasio Chacabuco, allí mismo donde hace años hiciera sus primeras armas como jugador de básquetbol.

Con motivo de su incorporación al fútbol colombiano, Rubén Berón fue despedido, el miércoles pasado, con una cena que le brindaron, en la zona de los studs del bajo Belgrano, los hermanos Benítez, amigos de todos los "cracks" que caen por la zona.

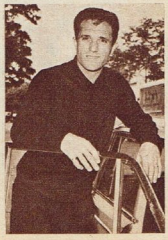

Cuando regrese el "Ronco" Onega de su gira, no va a conocer la casa —el palacete— que tiene en construcción en la zona Norte. La edificación marcha viento en popa, y dentro de poco podrá el "crack" realizar la brillante inauguración con la que sueña.

Sabemos bien que Rattin, pese a la larga inactividad, no ha perdido sus virtudes futbolísticas. Podemos añadir, además, que mantiene intactas sus dotes de asador. Basta pasar, a la noche o a mediodía por cerca de su hogar en Pacheco para que el apetitoso aroma obre como el mejor de los aperitivos.

Mientras se suceden los pedidos de pase de Narciso Horacio Doval, más juega el forward de San Lorenzo. De ahí que ahora, lo que hace poco parecía decidido —su transferencia— sea estudiada cautamente por la gente de avenida La Plata.

Los muchachos de F. C. Oeste, que están en La Cumbre cumpliendo el plan de oxigenación dispuesto por el profesor Mogilesvky, en sus largas caminatas por las sierras, se han constituido en sensacionales juntadores de hongos. Lo que no saben aún es distinguir los venenosos de los que no lo son.

En los bailes de San Lorenzo, a los que concurre todo un mundo de gente, causó admiración Alberto Rendo por su habilidad en bailar tango. A no dudar de que si lo hubiese visto Veira la envidia del "beatle" habría superado cualquier record en la materia.

"Cacho" Silveira, quien sigue afirmando que cuando deje el fútbol —dentro de varios años— ha de constituirse en el mejor director técnico del fútbol rioplatense, ha ampliado sus negocios. Tanto que cobra tantos dividendos que puede ser calificado ya da potentado.

El cordobés Willington, seguro de que en este año logrará su más alto rendimiento y por ende Vélez pagará como nunca, se apresta ya a renovar su material rodante. Tiene los ojos puestos en un coche sport que es una verdadera bomba.

Saporiti, que tuvo la mala suerte de lesionarse seriamente cuando era probado en Independiente, se repuso rápidamente de la operación de meniscos. Un mes más y podrá reanudar, suavemente, su entrenamiento.

Intensamente trabaja el plantel de Lanús a las órdenes de Pedro Dellacha. El técnico confía en que el próximo campeonato marcará un alto rendimiento de los granates, máxime cuando los dirigentes —hasta ahora al menos— cumplieron la palabra empeñada: no negociarle a los mejores valores, como Silva y Acosta, por ejemplo.

Jean Pierre Beltoise y Jean Servoz Gavin, las dos estrellas del equipo Matra, girando bien ceñidos. Gran superioridad técnica y mecánica.

TODO FINALIZO COMO EMPEZO: J. P. BELTOISE

Escribe
J. C. PEREZ LOIZEAU

Todo terminó como empezó. No hubo nada nuevo. Nada distinto. El equipo Matra Sport paseó una vez más su superioridad técnica y humana ante sus rivales y ante el público que, a causa de la inexistente chance de los pilotos argentinos, fue al Autódromo Municipal en muy poca medida.

Lo que pueda hacer un piloto extranjero interesa muy poco a la multitud. Solamente gozan con

(Continúa en la página siguiente)

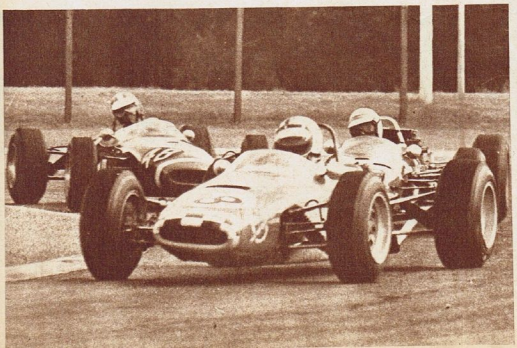

Juan Manuel Bordeu se convirtió nuevamente en el mejor representante argentino. Aquí lo vemos delante de Crichton Stuart y de Jurg Dubler. Bordeu realizó una gran actuación.

Los tres vencedores en el podio recibiendo el aplauso del público y los flashes de los fotógrafos: Servoz Gavin, Beltoise y Jaussaud. Un equipo homogéneo para Francia.

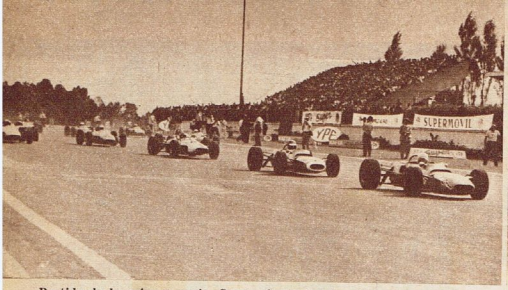

Partida de la primera serie. Servoz Gavin le abre el camino a Beltoise, a quien siguen Silvio Moser y Charles Crichton Stuart. Sobre el final Beltoise le cedió el primer puesto a Gavin.

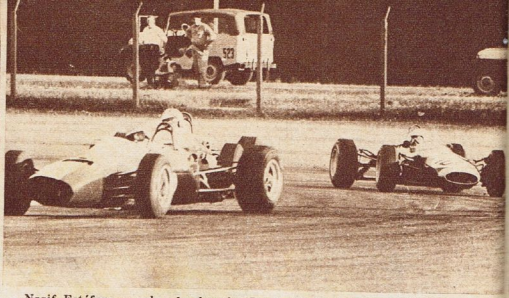

Nasif Estéfano y sobre la derecha Jorge Kissling. Ninguno de los dos pudo andar cómodamente porque las máquinas presentaron fallas de todo tipo durante toda la tarde.

BELTOISE LE CEDIO LA P SERIE A JEAN SERVOZ

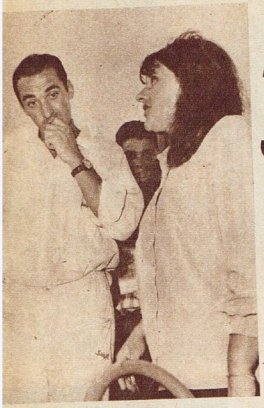

Así estuvo toda la tarde Jorge Cupeiro: comiéndose las uñas. Su De Sanctis no pudo quedar listo a tiempo y no corrió. Lo acompaña aquí Nathalie Goodwin.

●

En esta salida de pista Jorge Kissling perdió mucho tiempo que no pudo recuperar más. Se produjo en la primera vuelta de la primera serie. Una lástima. El B.W.A. fue al pasto.

(Viene de la página anterior)

el espectáculo de buenas máquinas bien conducidas los iniciados. Los aficionados que siguen la actividad paso a paso y todos los días, no solamente los domingos. Por eso el Autódromo resultó muy grande una vez más.

Como en la primera reunión, solamente Juan Manuel Bordeu, durante un rato, demostró lo que podríamos hacer con buenas máquinas. Corrió con coraje, con voluntad de ganador y nuevamente puso la única nota emotiva en el público. Pero su Brabham también se rompió. Todos los argentinos, además de tener máquinas muy inferiores, padecieron de fallas producidas por evidente mala suerte. Todo se juntó para que por tercera vez casi consecutiva cundiera la decepción en una Temporada Internacional.

Por eso ahora lo más importante es olvidar lo que quedó para dedicarse a construir sobre la experiencia acumulada. Hubo errores de todo tipo y medida. Saber aprovechar lo aprendido es lo más importante. Este año tiene que ser fundamental para nuestro automovilismo y aprovechar el saldo de estas cuatro carreras es deber de todo el ambiente automovilístico: desde los dirigentes hasta el público. Esta puede ser nuestra última oportunidad. Y no debemos desaprovecharla como las dos anteriores: Junior 1964, F-3 1966. Tenemos todo lo necesario para adelantar algo del tiempo perdido hasta ahora desde que la Argentina ocupaba el primer lugar en el concierto mundial por la gestión de un deportista excepcional y de dirigentes con capacidad y visión. La nueva gestión debe empezar hoy mismo.

●

Andrea Vianini, Eduardo Copello, Manfred Mohr, Juan Manuel Bordeu y Carlos Pairetti entrando al sector del mixto. Vianini también tuvo mala fortuna en la última reunión.

LA PRIMERA SERIE

Estaban casi todos los mejores. Mala serie para las pretensiones de Andrea Vanini y Carlos Marinovich. En la partida salió como un trueno Jean Servoz Gavin por

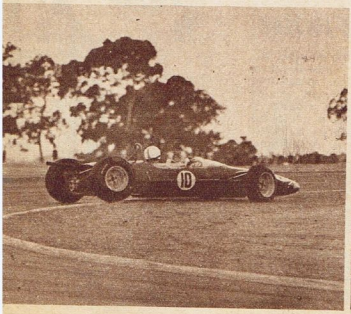

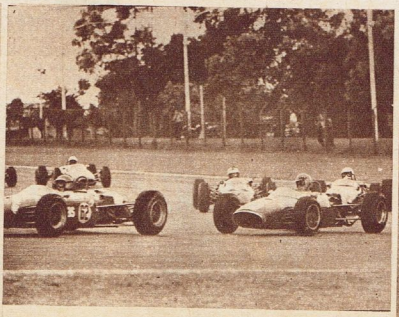

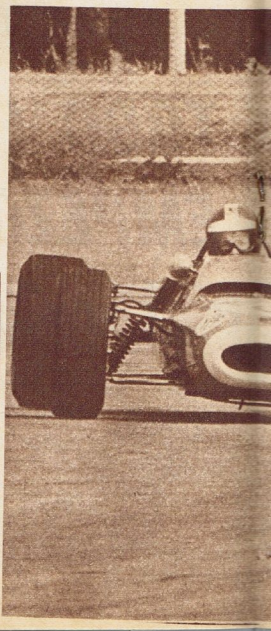

Labor de excepción la de Carlos Marincovich

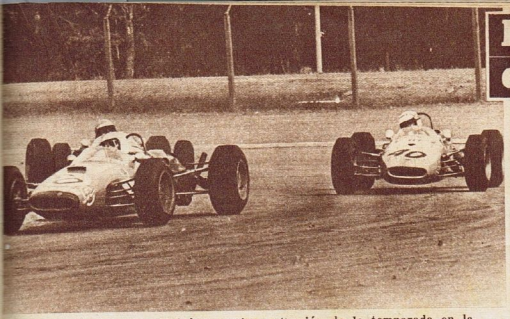

Carlos Marincovich realizó su mejor actuación de la temporada en la primera serie de la última reunión. Aquí lo vemos delante de Crichton Stuart y de Andrea Vianini.

RIMERA Z GAVIN

el lado de afuera, pero su compatriota Jean Pierre Beltoise lo pasó durante el transcurso de la primera vuelta y luego se entretuvieron durante toda la prueba cambiando posiciones entre ellos. Al promediar las 20 vueltas se quedaron tranquilos en sus posiciones. Beltoise, muy alejado de Gavin, marchaba a un ritmo sostenido y sin problemas. Detrás de ellos dos luchaban en parejas condiciones Alan Rollinson, Eric Offenstadt.

Un poco más atrás y en forma inesperada, Marinovich se ubicó delante de Charles Crichton Stuart y detrás de Silvio Moser. Con una marcha violenta para su medio mecánico y con gran espíritu de lucha, el piloto de Arrecifes superó a Moser y quedó en la quinta posición. Jorge Kissling tuvo una salida de pista en la primera vuelta y quedó relegado.

SERIE FINAL

35 vueltas

Nº	Piloto	Nación	Máquina	Tiempo
28	J. P. Beltoise	Francia	Matra	59'25" 4/10
30	J. S. Gavin	Francia	Matra	59'25" 7/10
32	J. P. Jassaud	Francia	Matra	59'25" 9/10
42	A. Rollison	Inglaterra	Brabham	59'32" 2/10
38	E. Offenstad	Francia	Lotus	59'32" 4/10
52	Silvio Moser	Suiza	Brabham	59'57" 2/10
34	J. Cardwell	Inglaterra	Brabham	59'57" 5/10
50	M. Mohr	Alemania	Brabham	1h.00'23" 9/10
48	J. Dubler	Alemania	Brabham	1h.00'27"

Luego se clasificaron con 34 vueltas: el 22, C. Facchetti y el 60, C. Marincovich. Con 33 vueltas: 10, de Jorge Kissling. Con 32 vueltas: 2, de Nasif Estéfano y el 56, de Carlos Pairetti

Promedio del ganador: 138 km. 261 mts. Récord de vuelta para el 28, de Jean Pierre Beltoise: 1'39" 2/10, a un promedio de 141 km. 980 mts.

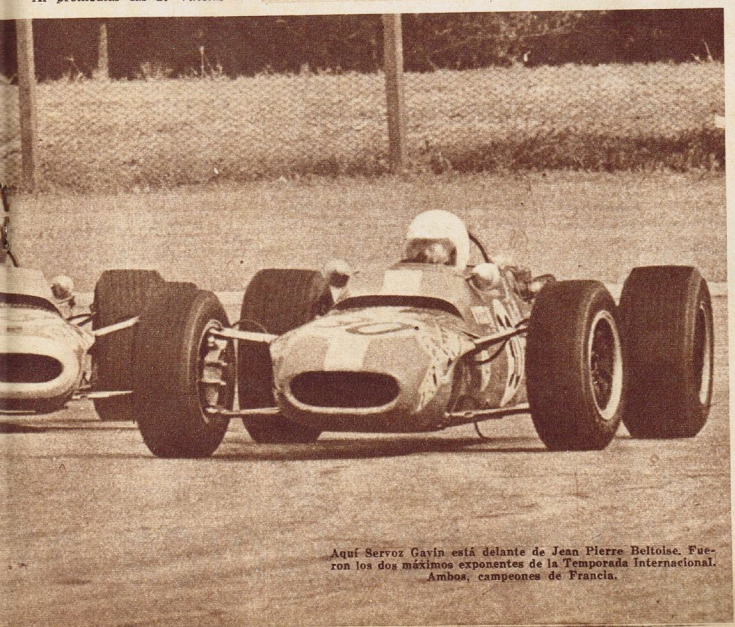

Aquí Servoz Gavin está delante de Jean Pierre Beltoise. Fueron los dos máximos exponentes de la Temporada Internacional. Ambos, campeones de Francia.

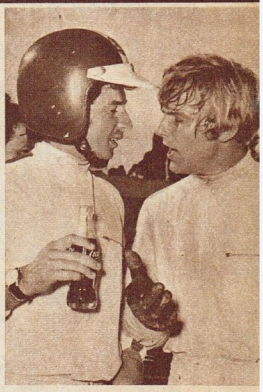

El agradecimiento de Jean Servoz Gavin a Jean Pierre Beltoise por haberle dejado ganar la primera serie. Gavin debió ser el vencedor de otras carreras.

Andrea Vianini también trató de terciar en la lucha entre Marincovich, Stuart y Moser y hasta superó al otro piloto argentino. Pero poco después paró en su box y otro tanto le ocurrió a Marincovich. Fue el primer entusiasmo y la primera desilusión del público. Por lo menos la gestión de Marincovich demostró que puede adaptarse a los pequeños monopostos, teniendo en cuenta de que en esta temporada fue su primera experiencia. Con mejor medio mecánico —su Brabham era el "muletto" del equipo Automundo— hubiera quedado más satisfecho. Pero ya inició el camino.

No hubo más cambios hasta el final. Lo bueno de la primera mitad de la serie se convirtió en muy aburrido en la segunda y hasta el final. Solamente la sorprendente aparición de Jean Servoz Gavin sobre la línea de llegada para ganarle a Beltoise hizo sonreír un poco al público. Fue una especie de broma final.

Alan Rollinson demostró una vez más que tiene muy buenas condiciones para correr en esta fórmula promocional. Toma las cosas con mucha seriedad y es muy parejo en la conducción. Tal vez le falte un poco de espíritu de

(Continúa en la página siguiente)

Cupeiro no pudo correr porque no quedó listo su De Santis

Pairetti no pudo superar inconvenientes que provocaron su abandono

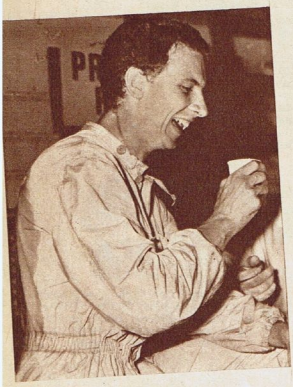

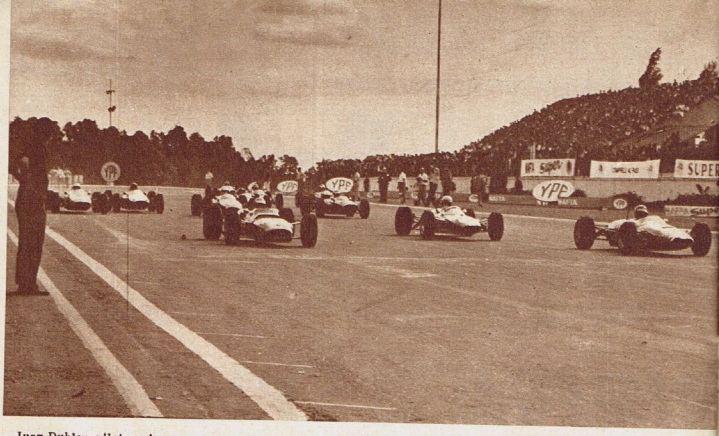

Jurg Dubler, piloto suizo que corre en forma individual y lo hace bien a pesar de las limitaciones que ello implica. Llegará su incorporación a algún equipo importante.

En la segunda serie partió en punta Juan Manuel Bordeu con John Cardwell detrás, por el centro y Jean Pierre Jaussaud por la cuerda. Pudo aguantar poco.

(Viene de la página anterior)

lucha, imprescindible para destacarse en una categoría tan pareja. Silvio Moser y Crichton Stuart estuvieron también en lo de siempre, pero muy alejados de los autos celestes de Francia.

LA SEGUNDA SERIE

Como ocurrió en la primera reunión Bordeu quiso tomar la vanguardia en las salida de la segunda serie. Muchas ganas de hacer las cosas bien y una preparación adecuada empujaron a Bordeu a la primera posición. Así salió entre la explosión de júbilo del público. Hizo toda la recta, el curvón y la curva Ascari. Al llegar a la zona de frenaje para entrar en la orquilla pequeña que lleva al mixto, Jean Pierre Jaussaud lo superó con una superioridad apabullante. Como si estuviera parado. Girando por el lado exterior de la curva, el piloto francés la desplazó a la segunda posición. Hicieron todo el mixto así y Bordeu conservó su segunda posición durante el resto de la vuelta. Al llegar a la curva Ascari por segunda vez, Giancarlo Regazzoni —que cada día anda mejor— la pasó también por el lado de afuera. En ambos casos quedó manifestada una diferencia fundamental de estabilidad y potencia, tanto en el Matra como en el Tacno del piloto suizo.

En la partida, Carlos Pairetti había buscado con desesperación un lugar para ganar puestos. Ándduvo de un lado al otro por la recta y entre todo el pelotón. Estaba entre los primeros cuando por el mixto salió de pista para detenerse en el césped. Se le había caído el distribuidor. Movió los brazos, gritó, corrió pero perdió mucho tiempo en su box hacia donde le llevaron el auto. Mucho rato después salió nuevamente pero en el mismo lugar le ocurrió lo mismo. Allí se decepcionó del todo.

Juan Manuel Boredu, entretanto, quedó en la tercera posición detrás de Jaussaud, el cómodo vanguardista y John Cardwell, el piloto inglés del equipo Ron Harris. No había forma de que las cosas cambiaran normalmente porque las distancias estaban bien establecidas. Pero no todo estaba dicho. A la salida del bosquecito

PRIMERA SERIE

20 vueltas

Nº 30, J. S. Gavin, francés, Matra, 33'36'' 5/10; 28, J. Beltoise, francés, Matra, 33'36'' 6/10; 42, A. Rollison, inglés, Brabahm, 34'11'' 5/10; 52, Silvio Moser, suizo, Brabahm, 34' 26''; 40, Ch. Stuart, inglés, Brabahm, 34'26'' 8/10; 16, A. Maglione, italiano, Tecno, 35'19'' 9/10.

Luego se clasificaron con 19 vueltas: 10, Jorge Kislingy; 44, N. Goodwing. Con 13 vueltas: 60, de C. Marincovich. Con 12 vueltas: 38, E. Offenstadt.

Promedio del ganador: 139 km. 690 mts. Récord de vuelta para el 28, de Jean P. Beltoise: 1'39'' 2/10, a un promedio de 141 km. 980 mts.

Jaussaud, sin forzar su marcha se impuso sobre nuestro representante

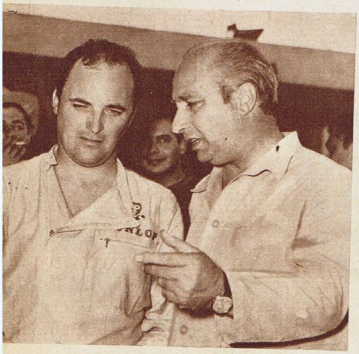

Ni los consejos de Juan Manuel Fangio alcanzaron para superar la "muffa" que aquejó a Pairetti durante la última reunión. Nada le salió bien en la temporada.

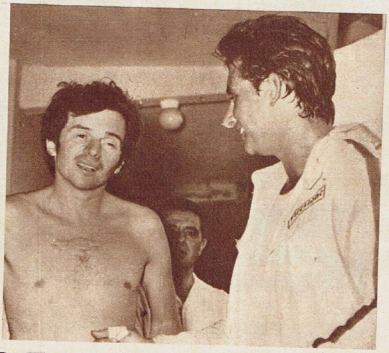

El inglés John Cardwell le hace una broma a Jean Pierre Beltoise, el francés ganador de nuestra temporada internacional. Se puede observar la costura que tiene en el pecho el vencedor.

GRAN ACTUACION DE

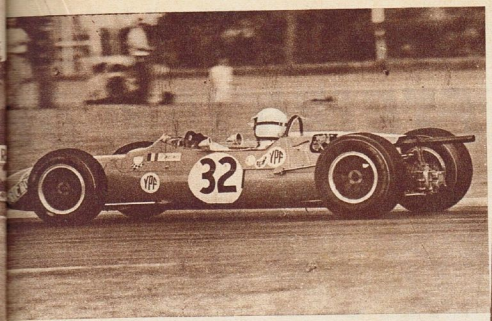

Correcto, serio, trabajador. El que más sabe técnica en el equipo Matra: Jean Pierre Jaussaud, el tercer piloto, ejemplo de corrección en todo momento.

Jaussaud, siempre sonriente y cordial. Conduce con mucha habilidad y conoce perfectamente su auto. Es el probador del equipo Matra. Tiene gran experiencia.

del mixto, Cardwell hizo un trompo completo dejándole la segunda posición a Bordeu. Girando en 1m41s-1m42s se mantuvo sin peligro hasta el final dando la mayor satisfacción hasta el momento a los aficionados. Regazzoni y Manfred Mohr, detrás, mantuvieron un largo diálogo que también alegró un poco el ambiente.

Nasif Estéfano y Eduardo Copello se debatieron en los puestos de retaguardia, parando a cada momento con fallas de toda índole. Una verdadera lástima porque de ambos se esperaban buenas actuaciones. El sábado le cambiaron el motor a Estéfano para que tuviera mejor rendimiento, pero fue peor. No pudo lograr los tiempos anteriores en ningún momento. Desarmaron todo por la noche, pero la falla no pudo ser solucionada. Eduardo Copello anduvo el sábado muy bien y parejo con varios extranjeros. Con corrección y andando muy fuerte por todas partes. Con su máquina en condiciones aceptables también pudo haber hecho algo más. Pero no fue posible.

Hasta el mismo momento de comenzar la primera serie se trabajó en el De Santis de Jorge Cupeiro. Paco Martos y sus colaboradores, serrucho en mano, estuvieron tratando de localizar las pérdidas de aceite y agua que se manifestaban cada vez que se ponía el motor en marcha porque los caños que forman el chasis son, al mismo tiempo, conductores de líquido. El trabajo no quedó terminado totalmente y Horacio Steven, director técnico del equipo del Automóvil Club Argentino, no quiso que Cupeiro saliera a correr sin haber probado antes una máquina que había resultado destruida en un accidente y vuelta a recondicionarse sobre la hora. Por eso tampoco pudo estar en la línea de partida el otro representante local.

Un grupo muy británico: Charles Crichton Stuart, Allan Rollinson y detrás John Lambert, que rompió su auto en entrenamientos en Mar del Plata y no pudo correr más.

LA FINAL

Para la inal hubo que esperar a Carlos Pairetti cuya máquina, al salir para la partida se salió de punto por el referido problema del distribuidor. Antonio Castro,

(Continúa en la página siguiente)

BORDEU EN LA SEGUNDA SERIE

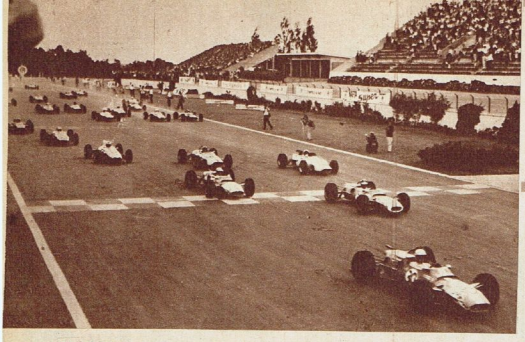

Así empezó la final y así terminó, aunque con posiciones invertidas. Servoz Gavin, Beltoise y Jaussaud en las primeras posiciones, con Rollinson, Moser y Bordeu detrás.

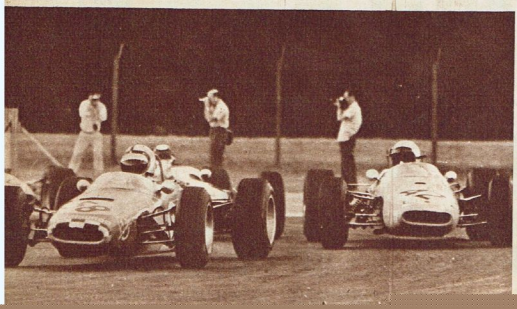

FINAL DE MODA
EXHIBICION DE

(Viene de la página anterior)

Carlos Casarín —los mecánicos del equipo— y hasta Gastón Perkins y Juan Manuel Fangio colaboraron para que la máquina estuviera presente en la final. Finalmente se puso en marcha y, con algún retraso comenzó la prueba final.

En la salida Beltoise, como siempre, se ubicó primero seguido por sus dos compatriotas. La único que interesaba era la circunstancia de ver triunfar a algún otro integrante del equipo Matra. En una conversación mantenida entre el señor Leguesec —director del equipo francés— y José Froilán González, aquél le dijo a nuestro compatriota que tratarían, de ser posible, que las tres máquinas llegaran juntas. Como hizo Ford en Le Mans el año anterior y Ferrari hace una semana en Daytona. Y así comenzaron a girar.

Beltoise se alejó mucho, con Servoz Gavin a regular distancia y mucho más atrás Jaussaud. Detrás de ellos tres se desarrolló una violenta lucha entre Rollinson, Offenstadt y nuestro compatriota Juan Manuel Bordeu tratando nuevamente de salvar el prestigio local. Conduciendo con mucho empuje, Bordeu llegó a colocarse cuarto, es decir, primero detrás de los excluyentes franceses superando al resto de los visitanes. Así se mantuvo durante un rato, poniendo la nota emotiva de la final. Pero al llegar a la horquilla de entrada al mixto y a regular velocidad, siguió de largo por la calle de escape. Había reventado una cubierta y dañado la llanta y un tensor de la suspensión. No sabía el mismo Bordeu si lo sucedido había llevado ese orden o a la inversa. Lo único real fue que una vez más todas las esperanzas argentinas —depositadas en Bordeu— quedaron al borde de la pista.

A partir de ese momento mucha gente comenzó a retirarse. El mejor argentino era Nasif Estéfano en la octava posición. Muy lejana y sin ninguna ilusión real para la chance local. La carrera se redujo a combates individuales por las restantes posiciones. El que más duró fue el de Ro-

Como Ferrari en Daytona,

Y APABULLANTE LOS FRANCESES

Los de siempre: Beltoise y Servoz Gavin, primero y segundo en las carreras, en el certamen y en conducción. Son los dos principales pilotos del equipo Matra. →

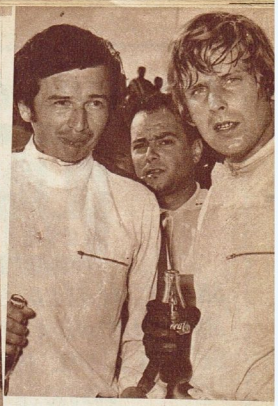

Servoz Gavin perseguido por Beltoise con Offenstadt. Moser y Mohr detrás. Otra labor perfecta del equipo Matra, dominador, de acuerdo con lo que se esperaba, de nuestra temporada. ↓

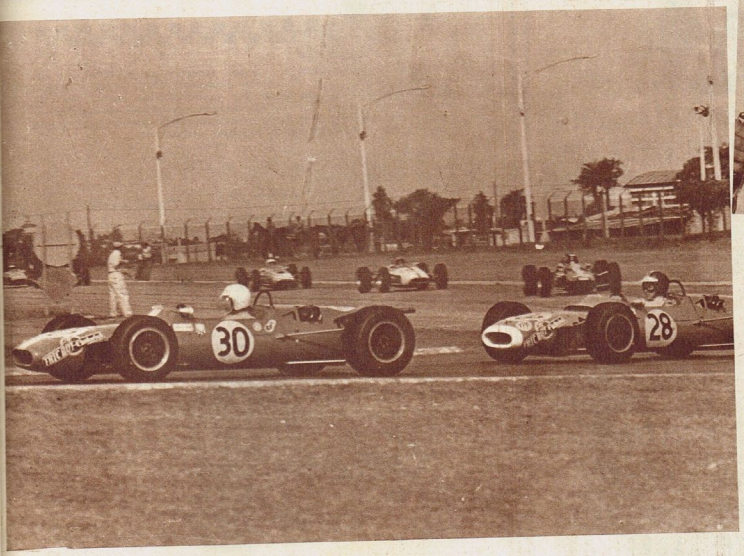

Evidente falta de máquinas tuvieron los pilotos locales

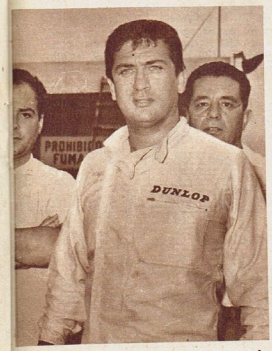

Como en las otras carreras, Juan Manuel Bordeu fue el mejor representante argentino. Su máquina, aunque no fue de las mejores, estuvo mejor técnicamente que las de los demás pilotos locales. ↑

llinson y Offenstadt, que se pasaron un montón de veces y hasta llegaron a dialogar por señas para ubicarse en la entrada de las curvas.

Estéfano hizo lo que pudo hasta que su máquina comenzó a fallar nuevamente. Pairetti, que había hecho tanto esfuerzo por estar en la pista, tuvo que retirarse muy pronto. Dos veces se le quedó acelerada la máquina. Marincovich no pudo hacer más que lo de siempre, lo mismo que Kissling y Copello. Todo un drama para los pilotos argentinos.

Cuando faltaban tres vueltas para terminar y sin peligro alguno, los franceses comenzaron a realizar el operativo llegada. Beltoise disminuyó mucho su andar para esperar a Servoz Gavin que estaba segundo, y ambos a Jaussaud, bastante retrasado con relación a ellas dos. En dos ocasiones Beltoise se incorporó en su asiento para volver la cabeza y observar la marcha de sus compañeros. Así, sin ningún problema, dieron la imagen de su superioridad para solaz y esparcimiento del público y de los fotógrafos...

Ya era de noche. Lentamente los tres Matra dieron la vuelta completa al circuito y regresaron para el homenaje final. Había triunfado una vez más la organización, la seriedad, la capacidad de un equipo que vino directamente a ganar. Con todos sus recursos y con el fin de mantener en pie de guerra toda su organización con vistas a la inminente temporada europea.

Como siempre, fueron escoltas de los franceses Offenstadt, Rollison, Cardwell y Moser. Stuart también paró por problemas. El mismo panorama de las cuatro carreras. De los pilotos italianos ninguno se destacó salvo la acostumbrada buena voluntad de Carlo Facetti y la buena conducción de Gianclaudio Regazzoni —italiano por medio mecánico, lógicamente—, ya que Baghetti y Geki, los dos de más fama, fracasaron rotundamente una vez más. Quedó así a nuestra disposición una experiencia que debemos aprovechar.

●

Carlos Marincovich con Moser y Andrea Vianini detrás suyo. Tuvo un comienzo inesperadamente bueno en lar primera serie. Problemas habituales de mecánica lo relegaron posteriormente. ↓

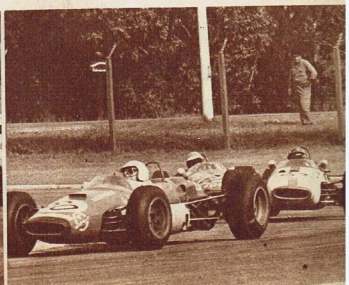

Un compacto grupo doblado: Moser, Rollinson, Stuart, Cardwell y Carlos Marincovich. Problemas de temperatura relegaron finalmente a Moser, que no repitió más lo de 1964. →

Teveguíese por

UN ENCUENTRO EN VILLA GESELL MARCO LA NUEVA ETAPA EN LA VIDA DE ELSA DANIEL. PRACTICAMENTE, SE VOLVIO A CASAR

"NADA NI NADIE ME HARAN JUGAR CON FUEGO", AFIRMA NORBERTO SUAREZ EN LA ANTESALA DE UN DRAMA

UN INTERROGANTE QUE APASIONA A SUS MILLARES DE ADMIRADORAS: ¿ESTA ENAMORADO JORGE BARREIRO?

ARTISTAS EN MAR DEL PLATA: CARNAVAL Y ROMANCES VISTOS "POR DENTRO" EN LOS INIGUALABLEMENTE SABROSOS CHIMENTOS

TODO ESTO Y MUCHO MAS EN TV GUIA

LA UNICA REVISTA QUE ANTICIPA ARGUMENTOS, ELENCOS Y DETALLES DE TODOS LOS PROGRAMAS

Teveguíese por

APARECE LOS MIERCOLES

El mundo de las TUERCAS

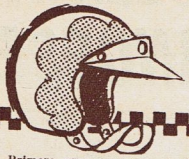

Primera gran sorpresa el viernes anterior en Córdoba: en una recepción ofrecida por el Córdoba Automóvil Club, estaban presentes dirigentes responsables de los desagradables hechos de Mar del Plata una semana antes. Sin ningún aspecto de remordimiento, sin ningún aire de pena o de vergüenza. Allí estaban cumpliendo, una vez más, con el protocolo, haciendo sociedad.

Cuando los argentinos no pueden luchar por la victoria, el público no va a la carrera. Eso, la altísima temperatura y el valor de la entrada —1.000 pesos— provocó la debacle del Córdoba Automóvil Club, que perdió con la carrera. La había comprado en ocho millones al A.C.A. y se repartirían el 50% del excedente de esa recaudación. Todo quedó en la nada. Juntaron alrededor de 6.500.000 de pesos.

Un detalle que no pasó inadvertido y que, por el contrario, causó estupor y desagrado: la mala atención del equipo Automundo para con el periodismo durante la carrera y la reprochable actitud de guardar los autos en las series. Falta de honestidad deportiva y un mal ejemplo para los pilotos visitantes. Si todos hubieran hecho lo mismo, el público hubiera salido más defraudado todavía.

Un encuentro que Jean Pierre Beltoise agradeció vivamente: cuando le presentamos, en Alta Gracia, a Benedicto H. Caldarella. "Usted es Caldarella. Yo lo vi correr en Daytona Beach. ¡Formidable!", y le dio la mano otra vez. Luego le preguntó si iría nuevamente a Europa a correr para la Gilera. Justamente Caldarella está ahora en conversaciones nuevamente y es posible que se confirme el viaje.

Gente trabajadora y modesta. Buenas intenciones y un proyecto muy importante. Ya inauguraron el local social, que tiene pileta y canchas de golf y tenis. Para el autódromo tiene 100 hectáreas en el kilómetro 20 del camino a Alta Gracia. Todo es donación. Esperamos que el Córdoba Automóvil Club pueda continuar lo planeado porque le hace falta a la provincia. Hay mucho para hacer.

"Ya no me siento como el año pasado. Me doy cuenta de que no soy el mismo. Perdí la garra, el vigor por tomar la punta. El espíritu de lucha. Pienso con más entusiasmo en comprarme otro campo y engordar la hacienda que en la Fórmula 3. Y así no se puede correr. Por eso no ando bien del todo." Andrea Vianini se sinceró durante una comida en Córdoba. Y si lo dijo es porque lo siente.

El infaltable Dr. Montoya dijo tener en su poder copia del decreto por el cual se prohíben las competiciones automovilísticas en toda la provincia de Córdoba. En Carlos Paz dicen que tienen permiso para hacer la carrera del Pan de Azúcar y la ida y vuelta a Mina Clavero. Esperemos que se confirme esto último porque lo otro sería funesto para todos. La carrera más cerca se hará en la Patagonia...

"No creo. Me parece que voy a seguir con Turismo. La Lancia me da una cupé Fulvia HF para correr rallies y creo que voy a hacer eso. Rosadele Facetti —grande de físico, muy niña de temperamento— está en la duda actualmente y se decidirá a su regreso en Milán.

Empanadas cordobesas, un recuerdo para Charles Crichton Stuart y Juan Manuel Bordeu. Un asado en Alta Gracia el jueves anterior y dos hígados a punto de fisurarse. Además del calor de la sierra.

Interesante proyecto para el TC: zona neutralizada de cuatro minutos para reaprovisionamiento. Con calma y sin posibilidad de incendios. Aunque los pilotos no quieran, debe hacerse.

Marcello Giambertone propicia un match: Argentina v. Italia, para el domingo próximo, en el Autódromo Municipal. Nueve contra nueve. Con máquinas buenas sería lindo. De algún modo tenemos que pegar alguna...

Gianclaudio Regazzoni, el simpático suizo que vino por segunda vez, jugó mucho al fútbol antes de dedicarse, con buen éxito, a los autos. Y debe haber sido centroforward. Siempre tiene una chica de cada lado...

En La Falda siguen organizando (claro, el Dr. Montoya) las subidas de montaña en El Cuadrado, que terminan en lo más alto junto a un asado con un arroyo de vino tinto. Se baten records para llegar primero. Al asado.

¡Gran invento argentino! Bolsas de arena para contener las máquinas que se despistan. Se colocaron en Córdoba por pedido expreso del Dr. Carman, que demostró una vez más su total desconocimiento del tema. Una medianera de cemento hubiera sido más efectiva...

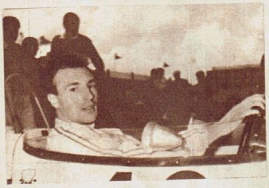

Serio, introvertido, callado. Allan Rollinson es un joven con condiciones poco comunes. Si sigue así, oiremos hablar mucho de él en los próximos años. Es el único que se acercó a los franceses.

Johnny Perkins se quedó con las ganas de correr un Fórmula 3. Parece que se anima y se va a Europa, con tiempo, para comprarse uno. "A mí nadie me tiene en cuenta. Voy a traerlo yo mismo", dice.

Más vergüenza. En el hangar que hacía de garage en la Escuela de Aviación hubo un cuantioso robo de material. Los más perjudicados: Silvio Moser —con una barra de hierro le arrancaron el tablero de su auto con todos los instrumentos— y el equipo Matra.

Entre los franceses todo es asombro. Ahora resulta que públicamente viven un ardiente romance la esposa de Eric Offenstadt y Jean Pierre Beltoise (?). Y Johnny Servoz-Gavin se convirtió en el rey de la noche cordobesa. Es un balazo. Hasta casi va preso.

El secretario de la C.D.I. se mostró muy conforme con el Autódromo y con la pista de Córdoba. Su informe, para darnos una fecha en Fórmula 2 para el año próximo, será muy favorable en la F.I.A. Esperemos que la organización mejore para entonces.

Horacio Steven piensa organizar una empresa artesanal para la construcción de máquinas monoplazas. Un proyecto por el cual luchó mucho mientras trabajó para IKA, pero no se concretó nunca. Ahora tiene todo dispuesto y parece que se animará. Que tenga suerte.

Toda la organización de la Temporada Internacional demostró su inexplicable insensibilidad con la desgraciada muerte de Carlos J. Martin. Un brazalete en los pilotos argentinos en señal de duelo o un minuto de silencio se debió haber hecho en Córdoba. Y no se hizo.

GOLAZO...!

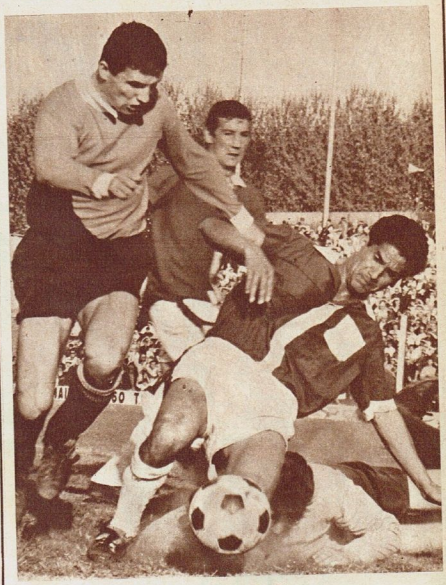

de la RADIO DEL PUEBLO

siempre presente en todas las manifestaciones deportivas

LS6 RADIO AMERICA

LA RADIO DEL PUEBLO

La primera emisora argentina a la derecha de su dial

Deberían quedar aquí los motores Cosworth

La culminación de la Temporada Internacional de Fórmula 3 debe marcar el comienzo de una nueva era en la mecánica argentina. Están todas las condiciones dadas para que así sea. Y hay que hacer lo imposible para que queden en el país los autos que compró el Automóvil Club Argentino o los motores y las cajas de velocidades. Es imprescindible que ahora se encare la producción de monoplazas en la Argentina para que el año próximo se haga otra temporada de Fórmula 3 con la participación de la industria artesanal local.

Lo único que nos falta para que podamos tener autos de Fórmula hechos aquí con los motores Ford-Cosworth y las cajas de velocidades Hewland. Las rótulas también presentan un problema que puede llegar a solucionarse, lo mismo que las llantas de elektron o magnesio que ya están siendo fabricadas en el país. Por supuesto, faltan las cubiertas de competición, pero también puede tener solución ese ítem con la fabricación en las productoras locales o una importación favorable auspiciada por el A.C.A. mediante un convenio con el Gobierno.

Los chasis los podemos hacer en los talleres locales sin ningún problema. Es más, se han hecho varios y Vicente Formisano encara la producción de 20 chasis Brabham para los próximos meses. Una solución para el problema que presenta la planta motriz es la utilización de motores argentinos Fiat 1500 o Peugeot. Con una adecuada financiación propiciada por las concesionarias o las fábricas directamente como fomento deportivo, serían muchas las unidades que se podrían hacer sin complicaciones. Entendemos, de todas maneras, que todo esfuerzo que se haga para este nuevo movimiento, real y funcional, debe estar avalado por el apoyo total del Automóvil Club Argentino.

El operativo Fórmula 3 debe estar auspiciado por el A.C.A. para evitar que, en manos de alguna entidad comercial, sirva solamente para fines de lucro. En el caso extremo que estamos viviendo hay que apoyar a quien salga con buenas intenciones, porque no podemos demorarnos más. Pero sería mucho más tranquilizador para todos que el A.C.A. fiscalizara la construcción de una serie de máquinas monoplazas y pusiera a disposición del fabricante sus relaciones con las autoridades gubernamentales para las gestiones que hubiera que hacer en el sector importación. Lo mismo que para los fabricantes locales de partes.

Si se apoya directamente a Lelio Castelli, a Tulio Crespi, a Cancellieri, a Paco Martos y a algunos más, que existen no sólo en Buenos Aires sino también en el interior del país, en muy poco tiempo contaremos con una veintena de máquinas listas para competir, y

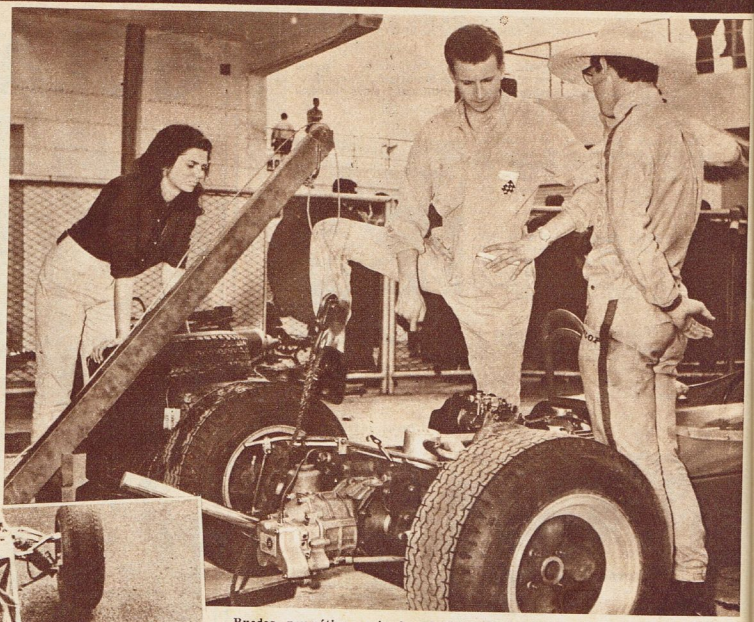

Ruedas, neumáticos, caja de velocidades y motor. Las llantas livianas se harán pronto en el país, por lo que dejarán de ser problema. Los neumáticos —si la actividad es grande— también se fabricarán aquí.

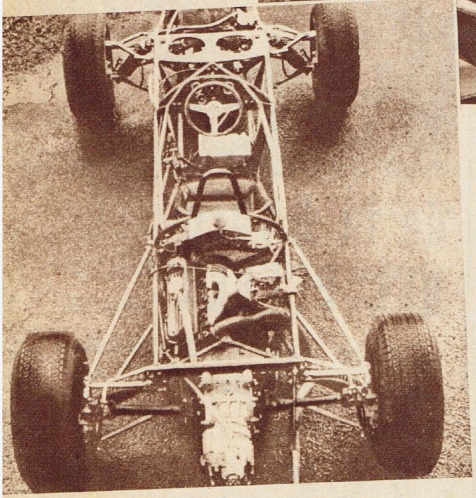

Un chasis desnudo, mostrando el motor Cosworth y la caja de velocidades Hewland, lo que necesitamos para poder tener un auto de Fórmula 3 que sea competitivo. El resto lo hacemos aquí.

DEBEMOS FABRICAR LOS CHASIS DE FORMULA 3

se generarían espectáculos muy buenos para el público de todas las ciudades del interior, además de la Capital Federal. El Automóvil Club Argentino debe auspiciar una organización similar en sus lineamientos deportivos a la Organprix de Marcello Giambertone. No perseguir fines de lucro, sino tratar de salvar los gastos. Pero propiciar espectáculos de automovilismo en pista donde se paguen buenos premios y primas de partida con la participación de los pilotos más famosos del país y de aquellos que, por su juventud y condiciones, formen el personal de nuestras próximas temporadas internacionales.

Con 20 ó 30 máquinas similares dentro de un autódromo se podrán hacer carreras muy interesantes para todos: los que corren y los que miran. De un campeonato anual por puntos surgiría un campeón que tendría como premio mayor su intervención en la temporada europea con una máquina comprada allá nueva si no estamos en condiciones todavía de presentar una totalmente argentina. El costo de su gestión sería solventada por un porcentaje extraído de las recaudaciones de todo el año. Pero que fuera con todo lo necesario para hacer un buen papel: máquina, asistencia técnica y el entrenamiento que le darían sus meses de competición aquí.

Muchos pensamos que hay varios jóvenes con condiciones para haber merecido la elección del A.C.A. para la temporada terminada, pero la única forma de que esos jóvenes muestren su real capacidad es haciéndolos competir. Posiblemente, algunos de ello anden muy bien, pero también es posible que surjan algunos que nadie tuvo en cuenta en ningún momento. Por eso es imprescindible hacerlos competir en las mejores condiciones de igualdad con el resto durante muchos meses.

En el caso de que las gestiones con el Gobierno merezcan el apoyo que todos deseamos, podremos tener desde ya las máquinas que corrieron los pilotos del Automóvil Club Argentino, y se podrá trabajar con esos ejemplos y en los motores Cosworth. Teniéndolos aquí en los meses de invierno se podrán fabricar los repuestos que hacen falta y probar, además, algunos árboles de levas construidos aquí. Cuando llegue la próxima temporada —que a nuestro entender debe ser nuevamente de Fórmula 3— estarán listos para competir los chasis y los motores Cosworth con un rendimiento que este acorde con el de los extranjeros.

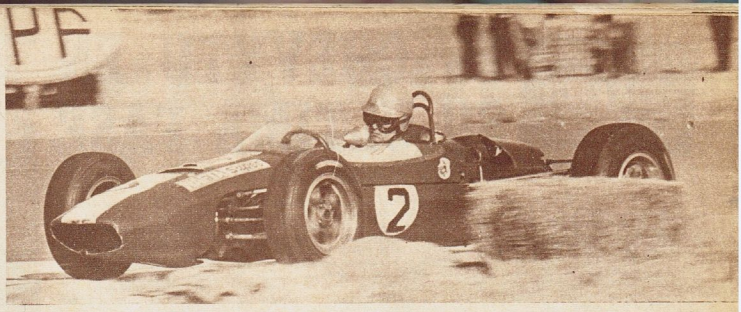

Lo que aquí maneja Nasif Estéfano con mucha determinación es un Brabham-Cosworth de Fórmula 2 con motor de Fórmula 3, cuya construcción data de 1965. Si queda entre nosotros, mejor.

Lo que todavía no tenemos y es importante son las rótulas. El resto de los elementos de suspensión se hacen aquí, como en el caso del auto construido por Paco Martos. No hay ningún secreto.

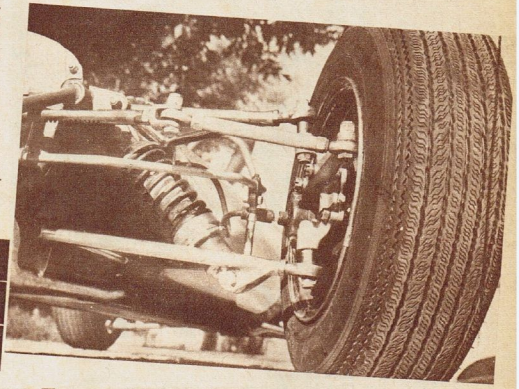

EL A. C. A. TIENE QUE AUSPICIAR EL NUEVO MOVIMIENTO

Si todo eso no puede concretarse habrá que trabajar sobre chasis totalmente nacionales y con los motores Fiat o Peugeot y correr continuamente. Cuando llegue el momento de la confrontación con los extranjeros no habrá más que comprar los motores y las cajas de velocidades para estar en las mismas —o muy aproximadas— posibilidades de nuestros rivales. Humana y técnicamente. Es el único camino posible y no debemos desaprovecharlo ahora. La Temporada de Fórmula 3 se olvidará por la de Turismo de Carreteras. Pero el camino está señalado y es el del futuro. El Automóvil Club Argentino tiene que seguir trabajando mejor de lo que lo hizo hasta ahora y aceptar su total responsabilidad para este nuevo movimiento. Si no está en condiciones debe anunciarlo con tiempo y no hacer las cosas a medias. Todos deseamos que lo haga y bien.

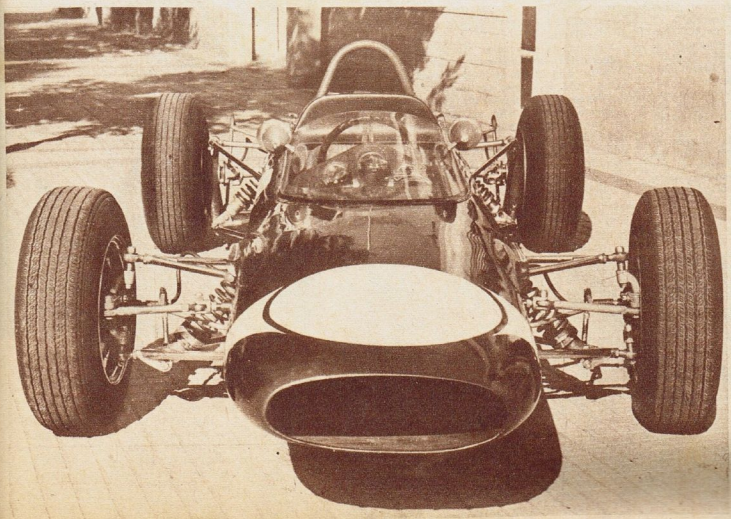

Este es un Fórmula 3 argentino. Son muy pocas las cosas que nos faltan para poder hacerlo totalmente. Con estos chasis y motores nacionales podremos competir, aprender y entrenarnos.

TERMINARON YA LA PARTE MAS DIFICIL

EL CHEVYTU EN SU ULTIMA FASE

YA volvió al taller de la calle Cabello el "Chevytú", totalmente cambiado. Su estado en el taller de chapista de Cabana y Roldán, en Lanús, terminó con la modificación sustancial de la carrocería, de acuerdo con el plan de renovación que se fijaron José Froilán González y Jorge Cupeiro.

El viernes de la semana anterior comenzaron las pruebas del motor en el banco de pruebas de Vicente Formisano para comprobar el éxito posible de las modificaciones introducidas en la preparación del Chevrolet Súper 7 bancadas con miras a la nueva temporada de TC a la que piensan dedicarse a fondo.

Al mismo tiempo, en el taller de Cabello, Quique Duplan, Raúl Macagno y el resto de los colaboradores, siguen poniendo a punto la carrocería, prolijando las aristas para finalmente pintarla y tirarle el motor adentro.

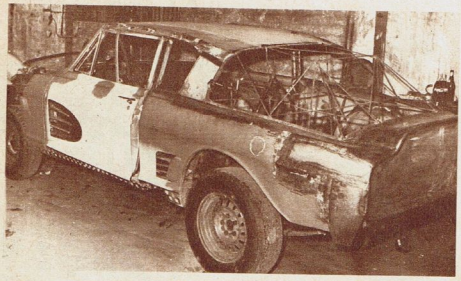

El "Chevytú" modificado. Ya está en la última parte

Entretanto se espera que de un momento a otro el ingeniero Pronello envíe desde Villa María la trompa del "Chevytú", que en los laboratorios de IKA modificó de acuerdo con lo que indicara el túnel de viento de dinamómetro a su disposición. Cuando esté la trompa en Buenos Aires, el auto estará terminado y en orden de marcha. Lo que se espera sea para la primera carrera del calendario, el domingo 26 de actual, en San Pedro.

Entretanto, en el taller de Paco Martos sigue el trabajo de preparación del auto nuevo. La tarea se retrasó un poco con motivo de la reconstrucción del De Sanctis, con el que Jorge Cupeiro sufriera un accidente en el circuito de Mar del Plata. Pero eso ya pasó y ahora están nuevamente en la tarea concerniente a la construcción de la jaula y los elementos de suspensión del auto, que, según tienen pensado, estará totalmente terminado en unos tres meses, aproximadamente. Entretanto, el "Chevytú" estará en el camino para todas las carreras que haya.

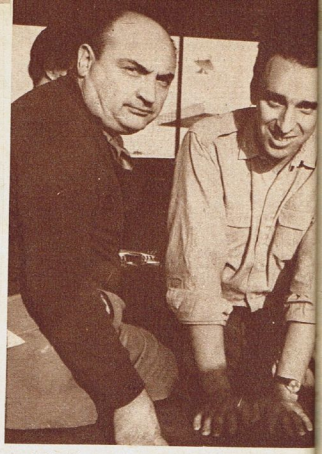

José Froilán González y Jorge Cupeiro, los responsables.

CASA Y EL TRACTOR CASI LISTOS

"DE qué me salvé. Cada vez que pienso...". Eduardo Casá hizo de todo para poder correr la Temporada de Fórmula 3. Y no pudo. Ahora agradece al destino habérselo impedido. Porque permaneció al margen de las cuatro carreras y se salvó de verse incluido en las críticas que llegan después del fracaso. El auto de Sergio no era ganador, tampoco, aunque estuviera en buenas condiciones. Y él tenía que hacer sus primeras experiencias en máquinas monoplazas. Sin haber corrido aprendió algo...

"Creo que va a estar listo para la carrera de San Pedro. Tengo que ir a ver cómo andan las cosas. La carrocería la están modificando en un taller de chapistas que hacen carrocerías para colectivos. Ya debe estar casi listo". En esto se refiere a su Ford TC, al que le introdujeron algunas modificaciones en el frente para que, con una trompa más perfilada, tenga mejor penetración.

Además le redujeron peso y le hicieron algunas otras cosas para que se modernice un poco el plateado Nº 1 del ránking argentino de Turismo de Carretera.

Mientras la carrocería era modificada en Mataderos, Manolo Rodríguez siguió trabajando en el motor con el fin de poder sacarle algunos caballos más. Esta vez aparecerán los carburadores Weber, que motivaron tantas carillas del periodismo especializado en la última temporada sin que pudieran verse en algún momento. Hasta engañó a todos con el buche del capot. Pero esta vez parece que será cierto. En esta parte colabora, como siempre, Jackie Forrest Greene, que tiene experiencia hecha sobre carburación y cubre así una especialidad que no es la más fuerte de Manolo Rodríguez, según su propia y honesta confsesión.

Falta muy poco para el comienzo de la temporada. Y hay que estar preparado desde el principio, que es cuando faltan muchos. Ganar algunos puntos y algunos pesos de entrada ayuda a soportar con mayor optimismo lo que venga después. Y el que pega primero...

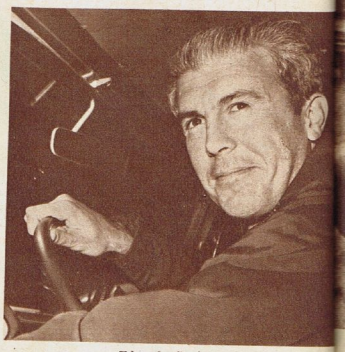

Eduardo Casá

Esa trompa ya no la veremos más. Será más penetrante.

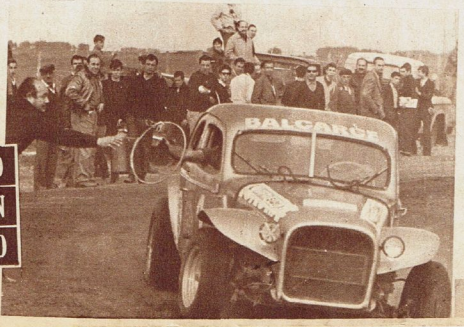

TAMBIEN SUFRIO UNA RENOVACION DE NUEVO TIPO

EL PRIMER ROUND FUE PARA FERRARI

El combate durará toda la temporada 1967, pero el primer round se lo adjudicó rotundamente Ferrari. Sin discusión, sin disculpas. Le Mans 1966 marcó el peor momento del viejo fabricante de Módena, pero se repuso y demostró que todavía no está obsoleto. Ford tendrá que reveer todos sus planes competitivos para los próximos meses. Algo anda mal, algo falló en la colosal máquina de producir autos de carrera en las 24 horas de Daytona. Muy poco duraron los autos americanos, tal como le pasaba antes de convertirse en ganadores frecuentes. Y ahora ni pudieron establecer el récord de vuelta que fue para el Chaparral, el extraño y sensacional aparato que sale del pequeño establecimiento de Jim Hall, en Midland, Texas, pero con el apoyo indudable de toda la tremenda organización General Motors.

Ferrari viajó a los Estados Unidos con mucha anticipación. Sin improvisar nada. Su venganza tenía que ser allí, en la propia tierra americana. Ante el público que gozó, sin verla, la carrera de Le Mans. Y entrenó a sus máquinas y a sus pilotos en la pista de Daytona para que no extrañaran nada el día de la carrera. La conocieron bien, sin dudas. Y Folghieri, director técnico, y el nuevo director deportivo, Franco Lini, ex colega nuestro, pudieron telegrafiar a Módena las mejores noticias que podía esperar Enzo Ferrari, siempre alejado del momento de la competición.

Dos modelos P4 y un P3 estuvieron muy rápido al frente de la clasificación y pudieron andar a un promedio muy seguro el resto de la jornada. Sin oposición. Unicamente quedaron detrás, como siempre, los extraordinarios Porsche 6, verdaderos especialistas en pruebas de duración, conquistando el premio para la categoría Gran Turismo una vez más.

Lorenzo Bandini, Ludovico Scarfiotti y Mike Parkes, tres de los sels pilotos de Ferrari, vencedores de Daytona.

El prototipo Ferrari, probado y experimentado desde que en la temporada anterior fue superado por Ford en las 24 horas de Le Mans. Ahora se invirtieron los papeles. ¿Hasta cuándo?

Ludovico Scarfiotti, Lorenzo Bandini, Mike Parkes, Chris Amon, Jean Guichet y Pedro Rodríguez cumplieron bien su primera misión que fue relativamente fácil. Lo peor llegará con el tiempo. Toda la maquinaria de Ford se volcará ahora a enfrentar con mejores perspectivas de éxito los compromisos de Sebring, Targa-Florio, 1.000 kilómetros de Nurburgring y 24 Horas de Le Mans. A Sebring Ferrari no irá, según una declaración dada en Módena la semana anterior. Entonces será para Ford un entrenamiento que servirá para probar nuevos elementos y otra preparación.

Es indudable que la lamentada desaparición de Ken Miles durante una prueba en Riverside tuvo gran importancia en los planes deportivos de Ford. Miles, además de extraordinario piloto, tenía una experiencia inigualable en máquinas Sport, Gran Turismo y Prototipos, y era un probador que no será fácil reemplazar. Su muerte atrasó los planes de toda la empresa deportiva y ahora se comprueba su falta en la primera carrera importante que Ford hizo sin su participación.

Fallas en las transmisiones dejaron fuera de lucha a los Ford Mk11, y Ferrari pudo terminar la carrera como lo hizo en Le Mans su rival americano: con sus tres máquinas en una misma línea. El combate se torna más interesante ahora. Esperemos los rounds de la definición.

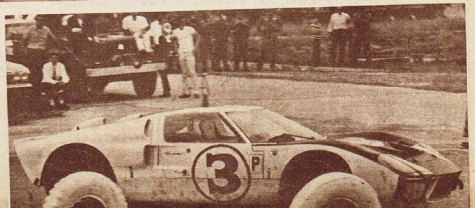

El Ford MkII, que el año anterior triunfara en Sebring, Daytona y Le Mans, este año comenzó mal. Habrá que revisar lo hecho para poder luchar el resto de la temporada con algún éxito.

Le Mans quedó en el recuerdo y fue vengado

Revólveres
DiLLON

Calibre 22 de 9 tiros
Calibre 32 de 7 tiros
venta y tenencia libres
CALIDAD GARANTIZADA
por la primera fábrica argentina
de revólveres y miras telescópicas

URGE
PROTEGER
AL "REY DE LA CASA"

Si su niño tiene menos de DOS años, debe vacunarlo, AHORA. Para ello, acuda a los vacunatorios oficiales o a ALPI.

Listo para competir

Y volvió a Olavarría. Totalmente renovado. Listo para comenzar a correr. Con su nuevo vestido, convertido en un GT. Como siempre, el primero en estar de acuerdo con el reglamento sin protestas, sin enojos. Obedeciendo lo que mandan y de acuerdo con lo que indica la nueva tendencia. La Galera dio paso a El Nuevo. Ahora llegaron al GT. Y Dante y Torcuato Emiliozzi siguen siendo jóvenes y emprendedores como siempre.

El jueves de la semana anterior los hermanos de Olavarría retiraron de lo de Baufer el auto totalmente remozado. Como se recordará, pidieron y obtuvieron el primer turno disponible en lo de los afamados carroceros para modificar las líneas de su Ford con el fin de adecuarlo a la nueva reglamentación y mejorar su aerodinamia.

La rapidez del procedimiento tuvo su fruto. Ya está en Olavarría el auto, al que se le adaptará ahora el motor F-100 que, mientras tanto, también fue objeto de modificaciones sustanciales, según lo indicara la dura experiencia hecha durante la última temporada.

Si todo anda bien, los "Gringos" tienen pensado correr en San Pedro el domingo 26. Todo un récord de adaptación y entusiasmo. El auto es ahora de forma "fastback", con cola de pato y terminación trunca, como los auténticos Gran Turismo europeos. Fue acortado en 35 centímetros en su largo total y alivianado en unos 45 kilogramos de peso. Su frente sigue siendo el mismo hasta el parabrisas. Este fue reemplazado por uno de Peugeot 404 reformado y colocado con una inclinación de 50 grados. Atrás, en el lugar de la tapa del baúl, tiene ahora una luneta de gran tamaño, como el Barracuda de Formisano.

En su aspecto general cambió radicalmente. Antes parecía un Falcon con media cupé detrás. Ahora el conjunto mejoró y hasta es aceptable la trompa que se adecua más a la terminación de pendiente decreciente.

Mucho se habla en el ambiente de la nueva reglamentación y, además, se pierde tiempo discutiéndola. Entretanto pasan los días y los meses hasta que nos sorprenda la temporada en marcha. Los hermanos Emiliozzi no abrieron la boca más que para solicitarle a Baufer que les concediera turno y averiguar cuánto les saldría la modificación. Una vez de acuerdo, regresaron a Olavarría a trabajar en el motor y en el resto de la organización para estar a punto en el momento de comenzar. Por eso tienen todo listo, todo nuevo y podrán correr desde el comienzo del año con el auto en que lo harán durante toda la temporada. Una ventaja innegable de quienes tienen mucha experiencia hecha a costa de duros sacrificios, de victorias brillantes y derrotas que enseñan.

También se habló de su retiro del deporte. Pero Dante y Tito se sienten bien físicamente y los años no son los que marca el almanaque sino los que se sienten en cuerpo y alma. Y por allí siguen siendo aquellos jóvenes que asombraron con su modestia, su capacidad y su fuerza de voluntad, virtudes que los ubicó en el lugar más destacado del automovilismo nacional.

Alain Baudena trabajando en el techo descendente del Ford de Emiliozzi. Ya fue terminado el trabajo en Baufer y ya está el auto en Olavarría. Ahora hay que ponerle el motor y salir a fondo.

Desde el parabrisas para atrás todo es distinto de lo anterior. La luneta reemplazará a la tapa del baúl, como en los GT europeos. Fue el primer trabajo terminado en Baufer en este año.

ESTA EN OLAVARRIA, RENOVADO Y MODERNO, EL FORD-EMILIOZZI

Bast-back, cola de pato y terminación abrupta. Todo en la más moderna tendencia. El dibujo de la modificación se debe al talento del joven Ferreyra Basso, que hace los diseños en Baufer.

Es imprescindible la colaboración

La temporada 1966 de Turismo de Carretera marcó el momento de mayor éxito de la popular categoría. Y a juzgar por el modo como terminó, debemos coincidir en que en esta nueva temporada todos los márgenes habituales serán superados.

Ante la proximidad de la primera carrera del año (San Pedro, 26/2/67) debemos pensar nuevamente y con seriedad en el peligro que para el público constituyen las pruebas de ruta. Creemos sin exagerar que un accidente más y de proporciones podrá causar la terminación de algo que nadie quiere ver desaparecer: el TC tal cual lo practicamos actualmente.

La masa de aficionados es prácticamente imposible de ordenar al borde de la carretera, por ello mismo las autoridades policiales deben, definitivamente, trabajar en forma conjunta con los organizadores de cada carrera para disponer los controles de seguridad. En cada circuito hay lugares peligrosos y otros que no lo son. Ningún auto se descontrola y sale para cualquier parte. En un porcentaje casi total se puede predecir hacia dónde irá a dar una máquina que vuelque o no pueda frenar ante una curva. Por lo tanto con un croquis del circuito y alguien con experiencia y conocimientos, se puede marcar con precisión los lugares aptos y los que no lo son. Un despliegue policial acorde con la cantidad de público que se presume presenciará la carrera hará el resto.

La cercanía entre el público y los autos de carrera no debe existir porque no hay razón alguna para que así sea. Una máquina a 200 Km. por hora avanza 55 metros por segundo.

EL PUBLICO EN LAS CARRERAS, PELIGRO SIEMPRE LATENTE

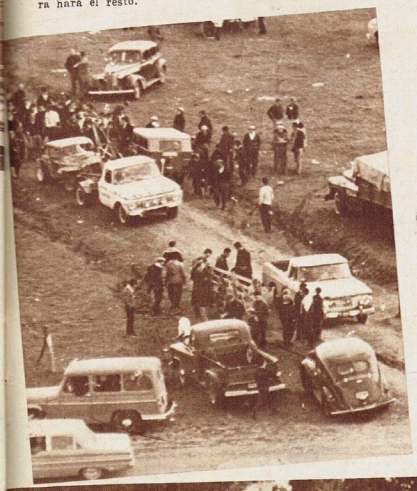

El momento triste, de la tragedia, para lo que debió ser una fiesta de la que participa toda la familia. Las medidas de seguridad deberán tomarse antes de que comience la temporada..

La proximidad del público al camino es otro problema que se debe resolver. Una carrera de ruta puede verse de lejos, por lo menos de tan lejos como para que un auto no pueda pasarle por encima a la gente que mira. Las maniobras en un TC corriendo en un camino no son de tanta precisión como para tener que verlas tan de cerca. Y además se evitará que el público corra hacia un auto que se detenga por cualquier motivo lo que provoca generalmente, los desastres mayores.

El doble circuito de freno y condiciones aptas de estabilidad deberán ser controladas seriamente por el comisario deportivo antes de cada carrera. Quien no presente su máquina en condiciones de seguridad no puede comenzar la carrera. Las calles de escape —prolongación de la recta por donde viene la carrera al llegar a una curva— deben conservarse libres de obstáculos y, por supuesto, de público.

Una Vuelta de Arrecifes, Tandil, Pergamino o Mercedes es presenciada por más de 250.000 personas. Entendemos que es muy difícil controlar una multitud semejante. Pero hay que hacer hasta lo imposible para no descuidar ningún sistema de seguridad. Para eso el público tiene que prestar toda la colaboración posible porque, además, se trata de su seguridad personal. Si todos —organizadores, policía y espectadores— no contribuyen en esta empresa, el perjuicio será general porque perderemos un espectáculo inigualable que no volverá pese a los lamentos que, como siempre, llegarán tarde.

La euforia del público debe tener límite. No hay que olvidar las experiencias acumuladas en tantos años. Será una manera de preservar el automovilismo de ruta, verdadera pasión popular.

SE ESPERAN SERIAS MEDIDAS

MARTOS REHIZO EL DE SANCTIS

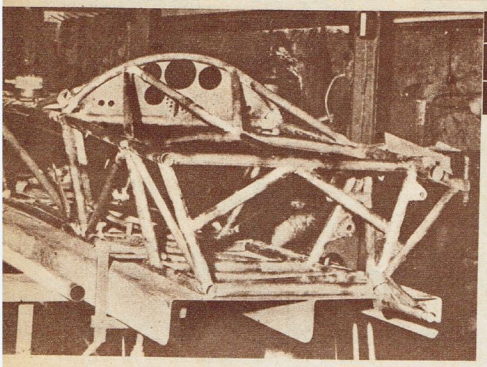

El chasis De Sanctis una vez reparado en el taller de Paco Martos. Hizo lo mismo que el año anterior con el Brabham de Salerno.

Demostración de capacidad indiscutible

Ya es la segunda vez que Paco Martos demuestra toda su capacidad de artesano en una temporada internacional. Y aunque su obra máxima no haya podido competir, su nombre estuvo ligado una vez más como una demostración de que podemos hacer chasis de Fórmula 3, arreglarlos o modificarlos en la misma forma en que se hacen en Europa. El De Sanctis que Jorge Cupeiro rompió contra una columna en el circuito del Golf de Mar del Plata, el viernes anterior a la carrera, fue reparado y puesto a nuevo en el taller de Martos y Fortino, tal como ocurrió el año anterior con el Brabham que Néstor Salerno destruyó contra el alambrado de la curva Ascari en el Autódromo Municipal.

El De Sanctis sufrió la rotura del tren delantero, el radiador y elementos de la dirección en su parte delantera, y en la trasera todo el sector derecho con rotura de tensores y portamazas. Muy bien se sabe de lo complicado que resulta arreglar los chasis tubulares, operación que en Europa ni se intenta generalmente, pero Martos y Fortino tuvieron otra vez la paciencia de encarar ese arreglo porque, de todas maneras, era el único remedio para el problema. Si no Cupeiro no podría haber corrido por lo menos la última carrera de la Temporada Internacional de Fórmula 3.

Durante seis días seguidos, Paco Martos no hizo otra cosa que encarar la reparación de la máquina ex Jonathan Williams. Lo único que recibió fue la caja de dirección, repuesto que el Automóvil Club Argentino había traído junto con los autos, y el radiador que fue construido en el taller El Piamontés, de San Martín, quien tuvo esa misma tarea el año anterior con el auto de Salerno.

La nueva demostración de lo que se puede hacer entre nosotros pone de manifiesto, una vez más, la necesidad de encarar el nacimiento de un nuevo automovilismo de pista, moderno y funcional, para ponernos definitivamente en el camino del resto del mundo y sin otorgar ventajas.

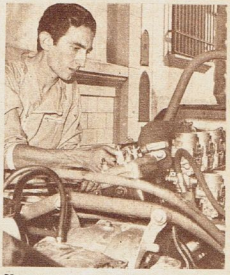

Un artesano que debe aprovecharse: Paco Martos.

INDIANAPOLIS EN EL FUTURO DE BANDINI

José Farina, Alberto Ascari y Luis Villoresi, los tres grandes del automovilismo de Italia en los años posteriores a la Segunda Guerra Mundial, hicieron su experiencia en Indianápolis. Con distinta fortuna. Sin mayor suceso. Poniendo en evidencia la diferencia que siempre existió entre la "cacerola del diablo" y las pistas europeas de trazado sinuoso, y entre las ágiles máquinas de los fabricantes tradicionales y la "mecánica nacional" de los norteamericanos.

Hasta ahora ningún otro italiano había intentado regresar a Indianápolis. A pesar de que las diferencias ya no existen casi y de que los pilotos europeos dominan y ganan la más fabulosa carrera del mundo. Enzo Ferrari tuvo un gesto poco usual el año anterior: ver con agrado la intervención de uno de sus pilotos —el preferido— en las 500 Millas de 1967: Lorenzo Bandini.

El mes próximo Bandini regresará a la Unión con el propósito de entrar en contacto con el equipo que lo invitó y con las máquinas y la pista de Indiana. Tiene que hacer una experiencia completamente nueva y luego aprobar el examen del que nadie se salva. Una vez cumplido el requisito, Lorenzo Bandini volverá a competir en Europa para regresar en mayo a Indiana para las pruebas de clasificación.

En la acostumbrada conferencia de prensa de fin de año ofrecida por Ferarri, el Mago de Maranello anunció que las máquinas suyas correrían este año en Indianápolis. No se sabe si el proyecto tiene algo que ver con la participación de Bandini o será en forma separada. De cualquiera de las dos formas Italia estaría presente una vez más, y luego de un lapso muy prolongado, en la célebre carrera de la lluvia de dólares y de fama. Y Europa seguirá dando dolores de cabeza agudos a los aficionados norteamericanos que ven, con desaliento, cómo se les escapa la carrera que durante mucho tiempo fue de su propiedad exclusiva.

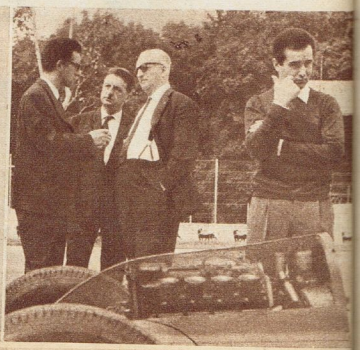

Lorenzo Bandini, el protegido de Enzo Ferrari, en plena acción con un monoposto Fórmula 1 del equipo oficial.

Folghieri, Dragoni y Ferrari discuten sobre la participación de Bandini en Indianápolis. El piloto, aparte, espera.

en el día más porteño

DOMINGOS 67

con

JUAN D'ARIENZO - JULIA E. DAVALOS - OSVALDO PUGLIESE

Y LA ACTUACION ESPECIAL DE

FERNANDO OCHOA

Y UN ELENCO DE PRIMERA INTEGRADO POR (*)

TITA GUTIERREZ - ALBERTO IRIZAR - JORGE LUZ - OSVALDO MANZI
ALBERTO OLMEDO - FIDEL PINTOS - JAVIER PORTALES - NELLY PRINCE
VICENTE QUINTANA - MARCOS ZUCKER (*) POR ORDEN ALFABETICO.
"DEPORTE EN SERIO" ROBERTO MAIDANA
CONDUCCION: EDDIE PEQUENINO

domingos
12.30

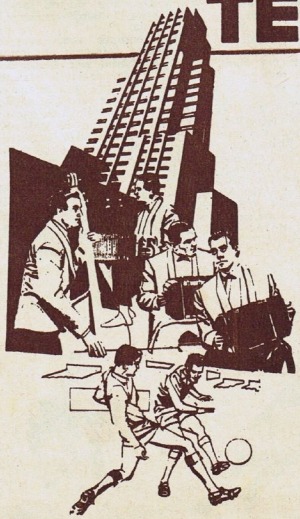

UN "DUELO" ENTRE LAS ESCUADRAS DE LOS DOS HERRERA

TABLA DE POSICIONES

EQUIPOS	J.	G.	E.	P.	Gf.	Gc.	Pts.	+ —
INTERNAZIONALE	20	14	4	2	39	10	32	+ 2
JUVENTUS	20	11	8	1	29	9	30	0
NAPOLI	20	11	5	4	27	13	27	— 3
CAGLIARI	20	10	6	4	27	9	26	— 3
FIORENTINA	20	8	8	4	38	21	24	— 5
BOLOGNA	20	9	6	5	27	18	24	— 7
ROMA	20	8	6	6	23	20	22	— 8
MILAN	20	5	11	4	22	21	21	— 9
MANTOVA	20	3	15	2	15	15	21	— 9
TORINO	20	4	12	4	17	18	20	—10
ATALANTA	20	6	7	7	17	28	19	—11
BRESCIA	20	5	8	7	15	23	18	—13
LAZIO	20	4	9	7	14	20	17	—13
SPAL	20	4	8	8	13	19	16	—14
LANEROSSI	20	4	7	9	15	29	15	—15
VENEZIA	20	2	7	11	14	31	11	—19
FOGGIA	20	3	3	14	16	41	9	—21
LECCO	20	1	6	13	10	33	8	—22

Todo indica que el "campionato" de este año terminará con un duelo entre los equipos dirigidos por los dos Herrera. Inter y Juventus se mantienen en la punta de la tabla separados por dos puntos entre sí. Cagliari, que parecía el más indicado para molestar a los "neroazzurri" milaneses y a los "bianconeri" turineses, tuvo que marcar el paso en las dos últimas fechas lejos de su isla, habiendo conseguido un solo punto, el del empate del domingo último en Bolonia. Manlio Scopigno, por lo tanto, no pudo tomarse esa revancha que deseaba ansiosamente contra el ex director técnico del Cagliari, Silvestri (Milan), y contra el presidente del Bologna, Goldoni, que lo echó al principio del campeonato del año pasado, para reemplazarlo con Carniglia. Cagliari, ahora, es cuarto, a seis puntos del Inter y a cuatro del Juventus. En tercer lugar ha vuelto el Napoli, que ha reencontrado a un Altafini goleador. El brasileño, otra vez con la ayuda de un penal, fue el autor de los dos goles con que la escuadra partenopea derrotó al Roma en Fuorigrotta.

Inter, que adelantó su partido al sábado para poder descansar ante el difícil compromiso de mañana frente al Real Madrid en "San Siro" por la Copa Europa de Campeones, venció con relativa facilidad al Atalanta por dos a cero. Goles de Mazzola (penal) y Cappellini. Helenio Herrera insistió otra vez con una formación con un solo extranjero, Suárez. La delantera nueva del Inter es la siguiente: Domenghini, Mazzola, Cappellini, Suárez y Corso. Sin Vinicio y Jair. Capellini continúa "goleando".

Juventus, por su parte, venció con un puntaje (cuatro a uno) que nadie preveía. Fiorentina, como es sabido, el domingo anterior había "goleado" (7 a 1) al Brescia. Los goles de la escuadra del paraguayo Heriberto Herrera fueron anotados por Menichelli (2), Del Sol y De Paoli. Bertini salvó el honor para la "baby"-escuadra de Chiappella.

Otros equipos vencedores como locales (ninguno se impuso como visitante) son Mantova y Lazio. La escuadra mantuana, dirigida por Cadé, se impuso al Milan por uno a cero (gol de Volpi). Victoria convincente, que pudo ser también más holgada. Por su parte, Lazio (con goles del argentino Morrone, que ahora juega de centrodelantero, y Maggioni, derrotó al Lecco por dos a cero. Lecco, donde juega Angelillo —que fue sacado del equipo por bajo rendimiento— es la "cenicienta" del torneo.

Por último, más o menos la solita cuota de empates. Esta vez fueron cuatro. Foggia-Lanerossi, dos a dos. Foggia tuvo que jugar con diez hombres después de media hora de juego, por lesión de Lazzotti. Bologna-Cagliari y Venezia-Torino, ambos con un gol por bando. Riva (Cagliari) y Bulgarelli (Bologna) anotaron los goles a la sombra de las Dos Torres; el "beatle" Meroni (Torino) y Dori (Venezia) en la Laguna. El de Dori fue un gol de agonía, logrado después de una presión de setenta y cinco minutos y a unos cuarenta segundos del silbato final. Brescia-Spal, sin goles. La mejor oportunidad de anotar goles, la desperdició Spal, cuando a los siete minutos del segundo tiempo Bagnoli marró un tiro penal.

ORESTE BOMBEN

GOLES EN ITALIA

Meraviglia (Lecco) ataja un tiro de Zigoni (Juventus). Fue en la fecha anterior. Ganó Juventus por tres a uno. La "Juve" es segunda.

Con dos goles de Sormani, resucitado, Milan había vencido (dos a uno) el domingo anterior al Cagliari. Aquí, el brasileño vence por primera vez a Mattrel. Milan, el domingo último, fue vencido por Mantova.

Con tres penales anotados por Altafini, Napoli el domingo último venció al Spal en Ferrara. En la foto, el primer foul penal a Cané. Altafini también el domingo último anotó dos goles al Roma.

LOS "CANNONIERI"

RIVA (Cagliari) italiano	15
HAMRIN (Fiorentina) sueco	14
MAZZOLA (Inter) italiano	12
ALTAFINI (Napoli) brasileño	11
BRUGNERA (Fiorentina) italiano	11
RIVERA (Milan) italiano	9
BONISEGNA (Cagliari) italiano	9
MENICHELLI (Juventus) italiano	8
DE PAOLI (Juventus) italiano	8
CAPPELLINI (Inter) italiano	7
PASCUTTI (Bologna) italiano	6
HALLER (Bologna) alemán	6
MAZZOLA (Venezia) italiano	6
D'ALESSI (Brescia) italiano	6
PEIRO (Roma) español	6
DOMENGHINI (Inter) italiano	5
ORLANDO (Napoli) italiano	5
MERONI (Torino) italiano	5

RESULTADOS

Bologna 1 - Cagliari 1
Brescia 0 - Spal 0
Foggia 2 - Lanerossi 2
Juventus 4 - Fiorentina 1
Lazio 2 - Lecco 0
Mantova 1 - Milan 0
Napoli 2 - Roma 0
Venezia 1 - Torino 1
Inter 2 - Atalanta 0

PROXIMA FECHA

Torino-Bologna (1-2)
Cagliari-Foggia (0-0)
Spal-Inter (1-2)
Brescia-Juventus (0-0)
Atalanta-Lazio (3-1)
Lecco-Mantova (1-1)
Milan-Napoli (2-3)
Fiorentina-Venezia (6-2)
Roma-Lanerossi (1-0)

REMEMBRANZAS DE VARACKA Y CAP CON UN PIE EN EL AVION

escribe TONI

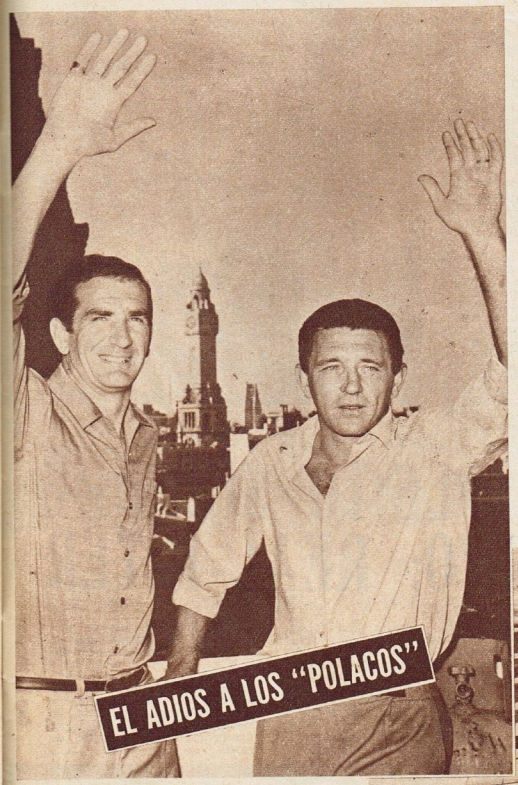

EL ADIOS A LOS "POLACOS"

POLACO, ¿te das cuenta cuánto has ganado en todos estos años?

—Decime, Polaco. ¿Acaso vos jugaste gratis alguna vez? Ni siquiera en los picnics...

—Tal vez no. Pero lo importante es lo que nos hemos divertido. ¿Te acordás aquella vez en...?

El lugar es lo de menos. Lo cierto es que los dos "polacos", Vladislao Cap y José Varacka están ya con un pie en el avión dispuestos a sumar su capacidad al fútbol peruano Y que en GOLES se han puesto a recordar cosas de muchos años ligados al quehacer del fútbol argentino.

—¿Ustedes están convencidos de que "roban"? —llegó la pregunta que podrá parecer insidiosa, pero que no lo es Y que introducimos como una cuña en el mano a mano de los dos rubios, fornidos pero suaves y magníficos muchachos

José Varacka —¿será por eso que siempre se le hizo una agresiva fama de cabecilla?— fue el encargado de responder de inmediato.

—Si fuéramos ladrones, hace rato que estaríamos entre rejas. No en vano es la de Buenos Aires, de su policía hablo, "la mejor del mundo". Lo cierto es que los muchachos del fútbol, cuando nos sentimos cómodos en un puesto, en el que vemos que vamos a durar mucho, nos tratamos de "ladrones". Porque a veces parece muy fácil ganarse los pesos en el campo.

—¿Jugando en la cueva? —preguntamos, antes de que enojara más el inefable "Puchero".

—¿Acaso ustedes se creen que no "roban" también los que juegan de "pescadores"? Claro que ésos de vez en cuando hacen un gol. Y los aplauden. Los sacrificados somos nosotros, los defensores. Sólo nos ven cuando llega el gol rival.

—¿Es tan trágico el panorama de los defensores? —dijimos entonces, dándole la oportunidad de entrar en baza a Cap, el chaqueño de ojos claros.

—No. Pero siempre es bueno hacerse el artículo. Porque entonces la cotización aumenta. Además, José ya está promocionándose para otras temporadas en Perú o México. Total... la vida comienza a los treinta...

—Ustedes, entonces, hace rato que nacieron...

Aquí sí que se pusieron de acuerdo los polacos. Se levantaron como si fuesen un pueblo oprimido.

—¿Viejos para el fútbol? Si yo tengo 34 años —aclaró Varacka, añadiendo:— Además, me he cuidado siempre, y cuando comienzo a correr lo puedo hacer por años y años.

—Yo tengo 32, y conviene recordar que al fútbol también se juega con la cabeza. ¿Desde cuándo un futbolista de 30 años es veterano? No hablemos de Stañey Mathews, cuya longevidad es portentosa. Pero, ¿qué me dicen de Di Stéfano, Puskas, Carrizo, el "bocha" Maschio? Así que dejemos los años tranquilos —acotó, sensatamente, Cap.

—Y, ¿qué nos cuentan del Perú? —preguntamos, porque se acababa la visita. Y también el espacio.

Aquí volvieron a ponerse de acuerdo los dos polacos

—Digan que acudimos a Perú con renovados bríos, dispuestos a responder a la confianza de quienes nos contrataron —afirmó Varacka.

—Y sepan que no vamos a olvidar los años de fútbol en esta tierra nuestra, donde tenemos tantos amigos y admiradores. La vida obliga a partir, pero los tendremos siempre presentes —dijo Cap, junto con su apretón de manos.

Y se fueron los "polacos", listos ya para partir hacia el Perú, lo que harán mañana. En tanto, ya comenzaremos a extrañar a los dos "ladrones". De indeleble recuerdo en el fútbol argentino por su capacidad, su honestidad y su generoso prodigarse de siempre

RAMIRO BLACUT EN EL PLAN DE LANUS

La "estrella" de los bolivianos desea retornar

Ramiro Blacut es sin duda el "niño mimado" del fútbol boliviano, no sólo por su capacidad —que volvió a demostrarla en el reciente Sudamericano de Montevideo a pesar del "desastre" de Bolivia— sino por el hecho de que, en su condición de estudiante, tuvo la oportunidad de jugar en Alemania, en el Bayern Munich, el equipo de una de las figuras consulares del fútbol mundial: Franz Beckembauer.

Toda vez que Bolivia debe jugar internacionalmente —lo mismo hizo en las eliminatorias del Mundial de Londres contra Paraguay y nuestra selección— recurre a sus servicios, solicitándolo al club en que en esos momentos esté actuando.

En nuestro medio, no sólo se lo conoce por toda esta serie de detalles. Blacut, ya ha jugado en Ferro Carril Oeste, con el suceso que sus condiciones le posibilitan. En Montevideo, hizo públicas declaraciones de que le gustaría volver a jugar en la Argentina y, a pocos días de eso, ya hay un club interesado en su concurso.

LO PIDIO LANUS

Lanús, que hasta el momento ha optado por no desprenderse de sus dos máximas figuras —por lo menos junto a Irusta cedido a Huracán son los más solicitados—, Silva y Acosta, pretende alternar con mayor éxito en el torneo a punto de comenzar. Es por eso que los "granates" no han dudado en requerir los servicios de Blacut, para afianzar, así, el poder ofensivo de su línea de ataque, muchas veces reflejado en el correr del campeonato 1966.

Las tratativas están muy bien encaminadas, contándose con la aprobación del jugador. De concretarse la operación, sin lugar a dudas la entidad del Sur ganaría un delantero —puntero, que es lo más difícil de conseguir en nuestro medio— muy habilidoso que, en un par de partidos puede adaptarse perfectamente al juego sutil de Silva y Acosta (los albañiles como los llaman por las paredes que fabrican) y al resto de los jugadores de Lanús. En los próximos días, pues, el brillante delantero boliviano puede volver a quedar enrolado en uno de los clubes argentinos.

Ramiro Blacut

UN PLEITO SIEMPRE NUEVO: REAL-INTER

← El actual campeón de Europa: el Real Madrid. La escuadra que no pudo contra Peñarol, pero que ahora intentará otra vez la hazaña...

● → El Inter quiere recuperar esta Copa: la de Campeón Interclubes.

Quizás pocos pleitos internacionales, como el del Real Madrid-Inter, tengan tanta trascendencia en el mundo entero por las colectividades dispersas en casi todos los países, y se pueda decir que, aunque ya viejo, es nuevo, en cuanto a controversias, polémicas y un sinfín de enfrentamientos previos y posteriores —del público se entiende— a cada uno de los partidos que les ha tocado jugar, sea amistosamente o en cumplimiento de alguna Copa, de las muchas que durante el año se juegan en Europa. Mañana, precisamente, se enfrentarán por los cuartos de final de la Copa Europea que, en estos momentos, está en poder de las madrileños.

REVANCHA

Este partido, para la gente del Inter, tiene el significado de una revancha. Vale recordar que, para ostentar el título de campeón, el Real debió eliminar, en la final, precisamente, a los italianos.

En aquella oportunidad, contra todo lo que se presumía, los españoles lograron un balance superior en los dos partidos. Sin embargo, y quizás aquí se encuentre el porqué en muchos países se lamentara luego la derrota del Inter, el Real no pudo vencer a Peñarol y perdió la Copa Intercontinental, que tan bien había defendido el Inter en los dos años anteriores frente a Independiente.

Mañana, pues, se hará el partido de ida, en Italia, para jugar la revancha 15 días después en campo del Real. Cabe agregar que, en los otros partidos correspondientes a los cuartos de final de la Copa de Europa, se enfrentarán: Linfield, de Irlanda, contra el Bandera Roja de Bulgaria; el Ajax, de Holanda, y el Dukla, de Checoslovaquia y el Vojvodina, de Yugoslavia, contra el Celtic, de Escocia.

EL NUEVO SELPA, AHORA EN BUSCA DE LA GRAN MECA

"SELPA SE va a los Estados Unidos". La noticia surgió así, de pronto, en forma inesperada. Una oferta para combatir con Bob Foster, uno de los mejores medio pesados, muy bien colocado en el ranking, había decidido su viaje al Norte.

La fecha de la pelea: 27 de febrero en la ciudad de Washington. Un compromiso que encierra para nosotros una serie de deducciones muy interesantes. A saber: el viaje de Selpa a los Estados Unidos es una refirmación absoluta de la confianza que el "cacique" tiene en sus fuerzas, de la fe que lo inunda para concretar un futuro de gran relieve. Cuando todos creían que su ciclo había terminado, dio la sorpresa de un cambio total en su personalidad, y se dispuso a reconquistar para la Argentina el título sudamericano de los medio pesados.

Logró su objetivo sorprendiendo gratamente a todo el mundo. "Estoy dispuesto a reconquistar todo el terreno perdido. Quiero buscar la posibilidad, por lo menos la posibilidad de lograr una chance para pelear por el título mundial. Vamos a ver si se me hace."

No sabemos, y ese es otro aspecto importante que merece análisis, cuáles son las condiciones por las cuales firmó este contrato, pero, en última instancia, lo cierto, lo positivo, es que está listo, todo arreglado y con Selpa dispuesto a dar una sorpresa grande.

RIESGOS

Claro que el compromiso no es fácil. Foster es un recio peleador, un medio-distancista de manos pesadas, y que cuenta en su record con actuaciones de real mérito, y que está buscando desde hace bastante tiempo una posibilidad de combatir por el título mundial.

Selpa ya hace bastante tiempo que se está entrenando severamente en el gimnasio del Luna Park. "Me siento más joven y fuerte que nunca. El físico y la mente están perfectas, pero las ilusiones, las ganas de lograr algo importante, son las mismas de un joven de 20 años. Yo sé que ésta es una aventura difícil, una aventura en la que muchos no tendrán confianza en mí. Yo no pronostico nada, iré a jugarme la carta quizá más brava de mi vida, con fe, con la seguridad de que aunque pierda, no haré papelones. Hay una fuerza detrás mío, que me alienta para ir a la lucha con seguridad en mí mismo."

Entendemos que esta empresa de Andrés Selpa merece el apoyo integral, absoluto de todos los que estamos en el deporte, y más, allegados al boxeo. Ahora sí, estamos seguros que Selpa nos representará en el Norte con toda dignidad. Dejando de sí lo mejor en pos de una victoria, y si la suerte le fuera adversa, si le tocara perder, lo hará poniendo de sí ese fuego enorme que lo alienta.

El nuevo Selpa, como lo apodamos en GOLES, está en camino de otra gran conquista. EE.UU. lo espera. La gran Meca es para él una meta preciosa que tratará de alcanzar con su fe, su capacidad e inteligencia. Si se concreta este viaje, esta pelea, le deseamos a Andrés la mejor de las suertes, el mejor y más grande de los éxitos. Y sepa que aun perdiendo, el valor de lo suyo será un ejemplo para los demás.

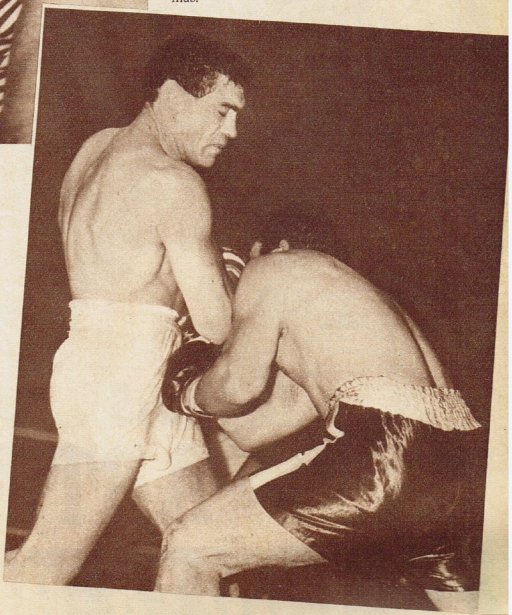

En sus últimas peleas ha mostrado un estado atlético óptimo, revelando una preocupación por el gimnasio muy alentadora, logrando claras victorias. Aquí, ante Massi.

"ME SIENTO MAS FUERTE Y JOVEN QUE NUNCA"

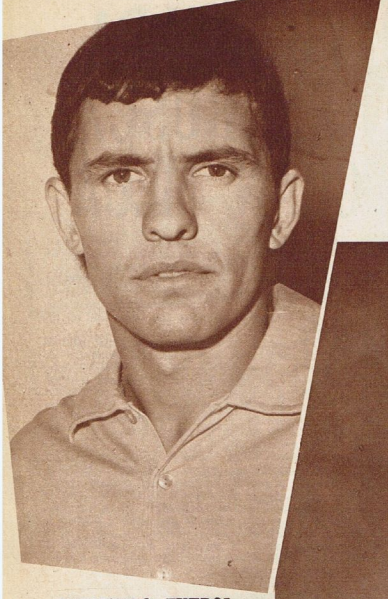

LA CUOTA DE GOL DE LOS

LUIS ARTIME

"NUESTRO FUTBOL SERA EN 1967 DE CORTE OFENSIVO"

"¿EL Sudamericano?... Nada más que un recuerdo. ¿Para qué volver sobre él? Mejor hablemos del futuro. Suele ser más grato. Quizás más interesante. Sobre lo pasado, cada uno tiene su historia y hay que respetarla. Sobre el futuro, todos tenemos nuestra versión, y lo interesante es ver, al cabo del tiempo, quién se acercaba más a lo que en realidad va a ocurrir".

Así, tranquilamente, sin casi pensar las palabras, pero seguro de ellas, iniciamos el diálogo con Luis Artime. ¿Hace falta volver a hacer un retrato suyo? Creemos que no. Se nos ocurre, solamente, hacer resaltar sus propias palabras del comienzo de esta nota: "Mejor hablemos del futuro". Es que Artime es un hombre práctico, también lo demuestra su fútbol, que sabe valorar su tiempo, que tiene una vocación casi increíble, milagrosamente suya en una época de escasez casi general y que lo acompaña siempre: el gol. En el fútbol, vive para el gol. Lo busca. Lo atesora. Lo encuentra generalmente. Por eso no demora la charla. Porque él no demora nunca el juego...

—¿Qué le representó Independiente en su carrera?

—Un club magnífico, que me recibió con los brazos abiertos, que me permitió demostrar que todavía podía devolverle a quien me pagara mi cuota de gol, que siempre ha sido mi objetivo principal.

—¿Acaso esa es su única aspiración?

—¿Y por qué no? Desde que comencé a jugar al fútbol, siempre me han pagado para hacer goles. ¿Por qué pensar en otra cosa? Lo importante, creo yo y las estadísticas suelen no mentir, es que considero haber cumplido con aquellos que creyeron en mí. Inclusive en la selección, tanto en el Mundial como en este Sudamericano, que ya ni vale la pena recordar. No hay que afligirse: vendrán otros y tendremos oportunidad de tomarnos la revancha.

—¿Eso significa que no estaría dispuesto a cambiar su función dentro de la cancha, armando juego, por ejemplo?

—No: eso significa que me considero, al margen que muchas veces las cosas no salen, los goles se pierden, por sobre todas las cosas, un goleador, un elemento más en el equipo, es cierto, pero dedicado a la búsqueda constante del gol, único medio para ganar los partidos. Si llegado el caso la dirección técnica considera que debo cambiar de función, lo haría, si con eso beneficio a mi club. Pero no lo haría con el mismo temperamento, con la misma vocación. Sólo con el empeño que pongo siempre que entro a una cancha a jugar

"OLVIDEMOS EL SUDAMERICANO PARA MIRAR HACIA ADELANTE"

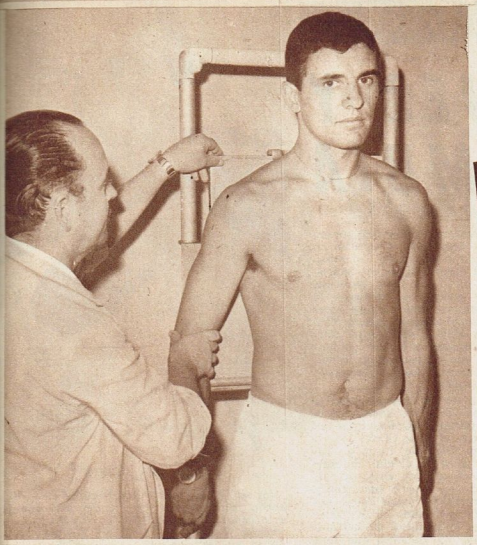

Este es el Artime reposado. El que se entrega dócilmente al médico en el estudio necesario que se practica periódicamente de todo jugador. El otro, el inquieto, el goleador, está siempre en la cancha.

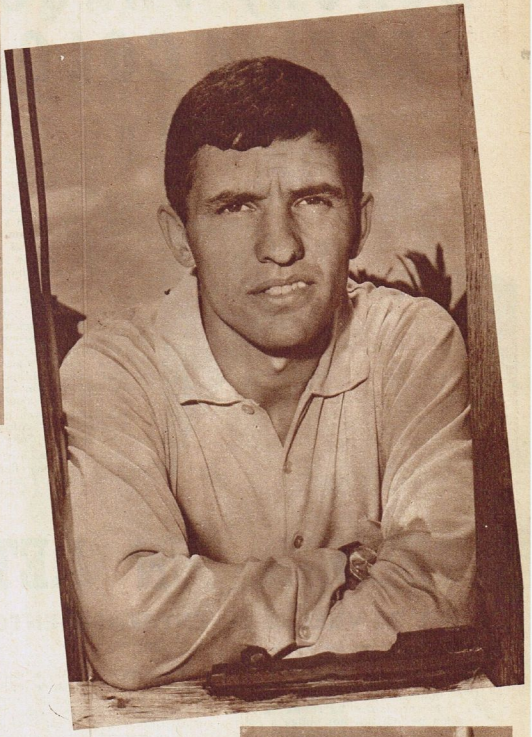

y a defender cualquier casaca. Sea la de mi club, sea la nacional...

INDEPENDIENTE

El cambio de frente suele ser muy beneficioso. Tanto en el fútbol, que es sorpresa, como en toda conversación, que es sinónimo de interés. Y el cambio, como era lógico, nos llevó directamente a Independiente, club al que Artime le dio en 1966 la cuota de gol correspondiente, a pesar de estar muchas fechas ausente, en el Mundial.

—¿Qué espera de Independiente 1967?

—Por supuetsto que mucho. Cada principio de temporada uno suele pensar que este es el año en que se va a lograr el título. Muchas veces eso suele quedar en deseo, a pesar del esfuerzo. En el fútbol hay muchas circunstancias que juegan paralelas, que son invencibles. Recuerden 1966. Sin lugar a dudas, Racing fue el mejor equipo, pero Independiente —reconozco que también Boca y River lo padecieron— sufrió la baja de muchos elementos, participantes del Mundial. Eso, a veces, no puede reemplazarse con esfuerzo.

—¿Será distinto este año?

—Esperamos que sí. Creo que el trabajo de Brandao a frente del equipo, ahora con mayor tiempo de conocimiento del material humano y posibilidades de trabajarlo a su gusto, irá dando sus resultados paulatinamente. Por lo menos en la gira que está realizando el equipo por el exterior, está demostrando más poder ofensivo.

—¿Será esa la tónica del Independiente 1967?

—Siempre, toda táctica, tiende a ganar los partidos. Pero pienso que están acertados: en 1967, Independiente será más ofensivo.

GRAN AYUDA

La pregunta comenzó a bailarnos en la frente, pronta a salir. Quisimos, primero, darle el tiempo suficiente a Luis Aritme para que midiera sus propias palabras, para que las analizara, para que descubriera la importancia que hubiera tenido, para él, que nuestra selección, en Montevideo, hubiera sido, también, más ofensiva, lo que presupone mayor cantidad de hombres llegando al área. Mientras pensábamos todo esto, se le aclaró el panorama al goeador "rojo". Entonces no necesitamos hacerle la pregunta, casi resultó como si él hubiera interrumpido el diálogo..., y ahora lo continuaba, sin siquiera darse cuenta de lo que en realidad había ocurrido.

—Sin lugar a dudas, si conseguimos ese poder ofensivo neto, bien estudiado, diagramado y constante, mi gestión siempre va a ser más sólida, más consistente, más fructífera. Cuando uno llega solo al área rival, generalmente le falta el compañero capaz de arrastrarle una marca, abrirle el claro, posibilitarle llegar a la opción del gol sin tantos obstáculos, por ejemplo, que presupone una defensa bien plantada, cerrada, como la de Uruguay en la final del Sudamericano. Cuando llegan más hombres al área —siempre sin exagerar el número, pues entonces lo único que se logra es el ahogo de los delanteros netos—, generalmente suele aclararse más el panorama y abrirse la posibilidad de la pared corta, siempre sorpresiva.

Nuestro objetivo estaba logrado. ¿Para qué insistir? ¿Para qué volver a preguntar? Una sonrisa, un apretón de manos y dejamos a la "cuota de gol de los diablos rojos".

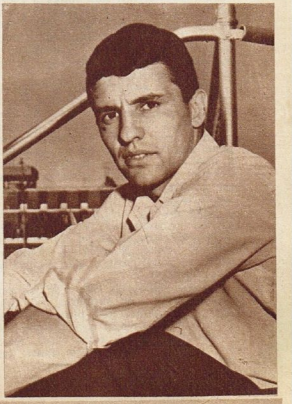

"DIABLOS" ROJOS

Y sigue la exportación de cracks...

BERON, VAZQUEZ Y PEZZI, A COLOMBIA

ADOLFO VAZQUEZ

POCAS veces como en esta temporada tantos jugadores argentinos emigraron en busca de dólares y suerte hacia Colombia. Entendemos que después de aquel famoso éxodo de 1948, no hubo nada parecido.

Tres nombres más se agregaron a la larga lista, y ya son en total 44 futbolistas militando en el fútbol colombiano. Adolfo Vázquez, Rubén Berón y Hugo Pezzi son los últimos contratados, por lo menos en conocimiento público. Creemos que no sería nada difícil que alguno más se sume al éxodo concretado en estos dos últimos meses.

Los tres concretaron su incorporación al fútbol colombiano, en razón de poseer en el bolsillo algo muy importante para facilitar este tipo de operaciones: el pase libre.

Vázquez lo logró de Bánfield, luego de haber militado muchos años en el club del sur. Es más, fue la única casaca que vistió oficialmente en su militancia en nuestro país. Esa y la de la selección argentina. Nadie puede negar lo mucho y bueno que rindó en el "Taladro", y aún joven, en la plenitud de sus medios físicos y técnicos, no dudamos que será gran figura en Colombia.

Rubén Berón, luego de mucho trajinar en nuestras canchas, llegó a un acuerdo con su querido Ferro, y las autoridades "verdes" entendieron que el mejor premio era el pase.

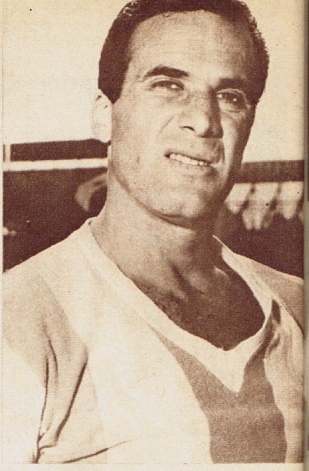

RUBEN BERON

Por su parte, Hugo Pezzi, libre de Deportivo Morón, concretó también, como sus colegas, la incorporación definitiva, por una suculenta suma, al Nacional, de Medellín. Los tres vestirán la misma camiseta, y además el técnico también recientemente contratado es otro argentino, muy conocido: Aristóbulo De Ambrosio, quien aconsejó a los dirigentes de Nacional la contratación de estos tres jugadores. Que todos tengan la suerte que se merecen.

ROLDAN: UN RETORNO ESPERADO

EL 20 VUELVE AL ENTRENAMIENTO

ESTO significa una alegría general, pero nosotros la hacemos un poco nuestra, especialmente. Quizás por lo que conocemos a Jesús Roldán, quizá por lo mucho que lo apreciamos. La rutina, la obligación periodística nos obliga a escribir no siempre cosas de nuestro gusto, verter informaciones que unas veces nos disgustan y otras resultan un poco incomprensibles. Pero la obligación manda, el lector necesita estar informado, y nosotros cumplimos.

Cuando el accidente de Roldán, escribimos con mucho de congoja y mucho de rabia. Nos había afectado. Hoy otra vez el "guri" es centro de una noticia. Pero ahora es distinto. Nos pone eufóricos el hecho de sentarnos a una máquina para desarrollar una información optimista, referida al mismo Roldán que tantas preocupaciones nos creara.

Jesús Roldán vuelve a la actividad, retoma el ritmo del futbolista profesional, olvidado ya de un momento difícil que vivió. El próximo 20 de febrero es muy posible que retorne al entrenamiento.

Así, escuetamente, esto significa mucho. Para él, por supuesto, más que para nadie. Sobre todo porque de esta manera se destierran comentarios que, inevitablemente en estos casos, siempre corren, y no siempre tienen asidero real, sino que son simples versiones antojadizas.

MAR DEL PLATA

Todavía Roldan continúa, en forma preventiva, en una etapa de reposo importante, tratando de lograr la recuperación integral. Cuando este número de GOLES esté en la calle, se encontrará en Mar del Plata, cumpliendo la última parte de esta etapa de reposo.

Su vuelta está prevista, como dijimos anteriormente, para el día 20 de febrero, donde comenzará a trabajar liviano, para ir, poco a poco, intensificando su entrenamiento, a fin de estar listo para cuando comience el campeonato, y reaparecer en las primeras fechas.

No sólo Independiente, sino el fútbol todo, gana un valor ponderable, de grandes aptitudes futbolísticas, avaladas, además, por sus valores personales que lo hacen apreciado de todos.

Superada la etapa ya más difícil, es el mismo Roldán quien más tiene que imponerse la obligación de una recuperación total, de volver a tomar la senda tan brillante de 1966.

Tendrá el apoyo material y moral de todos quienes nos consideramos sus amigos.

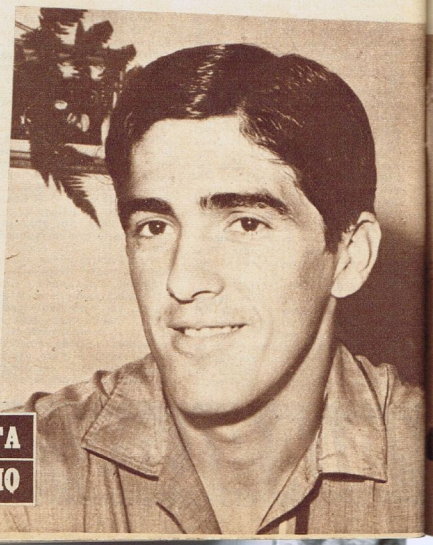

YA RECUPERADO, ESTA PLENO DE OPTIMISMO

"Este será el año de San Lorenzo"

"RECIEN AHORA PUDE CONOCER A MI HIJO"

Butítice junto a su señora, Elida Ester Di Rosso, y el pequeño Marcelo Carlos, que descansa tranquilamente en su moisés. Recién cuando terminó el campeonato sudamericano pudo dedicarse a su hijo.

LA vida suele poner a prueba a los hombres. Ciertas circunstancias logran conmover las fibras más íntimas de las personas. En ellas puede descubrirse la verdadera personalidad. Carlos Butítice, como todo futuro padre, se pasó el último tiempo hablando del hijo que estaba a punto de llegar. Sin embargo, el destino le jugó la caprichosa broma de dársela justo el día que debía partir, junto a la delegación argentina, para disputar el Sudamericano:

—Casi ni lo pude ver. ¿Se imaginan mis nervios? Justo el día que hubiera querido estar más cerca de mi esposa, me vi obligado al viaje. Los muchachos me consolaban recordándome las próximas vacaciones, con todo el día libre para poder jugar con el nene.

—¿Arrepentido del viaje?

—De ninguna manera. Claro está, y eso cualquiera lo puede comprender, que me hubiera gustado mucho más jugar, que quedarme y sufrir más que nunca en el banco. Pero considero que la valla argentina estuvo muy bien defendida... y eso es lo fundamental.

—No hace falta preguntarle si está contento...

—Imagínense... casi podría decirles que recién ahora estoy empezando a conocer a mi hijo... ¿Quieren algunos datos? Se llama Marcelo Carlos. Nació a las 12.30 del 15 de enero de este año, claro está, en el sanatorio Pequeña Compañía de María. Además, es un santo. Por ahora se porta muy bien. Valía la pena esperar todo el Sudamericano y tener esta recompensa. Aunque mucho más lindo hubiera sido que el título volviera a la Argentina. Pero eso, pienso, es tema viejo. Los uruguayos seguirán teniendo su versión, ellos ganaron, y nosotros la nuestra. Lo que les puedo decir es que vi a los muchachos entregarse hasta el final, buscando el triunfo. De ninguna manera nos ganaron por ser más valientes...

SAN LORENZO

El hijo, la selección..., faltaba San Lorenzo. El ensimismado papá, mientras jugaba con Marcelo Carlos, recordó a su club, dio pie al deseo que, desde hace mucho tiempo, atesoran en Boedo...

—Este puede ser el año de San Lorenzo de Almagro. En 1966 tuvimos algunos inconvenientes, pero que, sobre el final, se fueron superando, hasta casi encontrar una línea de juego fuerte, estable y que, a poco que se la mantenga, con algunos refuerzos que he visto se esperan lograr, sin lugar a dudas rendirá sus frutos.

—Siempre se piensa en el campeonato. San Lorenzo hace mucho que lo busca. ¿Por qué no este año con las innovaciones que se le han hecho al torneo con sus distintas etapas?

No quisimos preguntar más. Su mirada, que durante tantos días estuvo tratando de visualizar a su hijo desde Montevideo, se movía hacia el pequeño que descansaba en su moisés, junto con la madre. El momento de disfrutar con su hijo había llegado. Nos quedamos con sus palabras: "Recién ahora estoy empezando a conocer a mi hijo. Valía la pena esperar tantos días desde Montevideo".

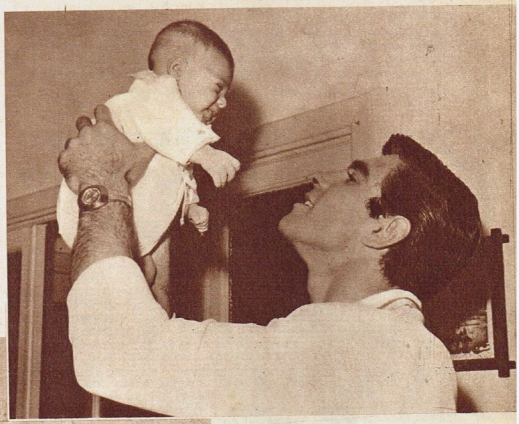

Marcelo Carlos acapara la mayor parte de las horas del día de la feliz pareja Butítice.

"VALIA LA PENA ESPERAR TANTO"

DEPORTES de aquí y

RAINIERO PROPULSA LA GRAN ASAMBLEA DEL FUTBOL MUNDIAL

El príncipe de Mónaco, Rainiero, ha tomado una iniciativa sumamente original y que encontró eco en las instituciones más importantes del mundo futbolístico. Propuso que se realice entre los días 11 y 12 de marzo próximos una asamblea mundial de fútbol, a la que asistirían representantes de los principales clubes de todo el mundo. Ya han dado su aprobación y promesa de asistencia los siguientes institutos: Inter, Real Madrid, Benfica, Bayern Munich, Dukla de Praga, Oporto, Barcelona, Nápoles, Servette de Ginebra, Anderlecht, Santos, Lieja, Manchester, Estrella Roja y Atlético Madrid. Como vemos, ningún club argentino se dio por enterado, o es posible que no lo estén.

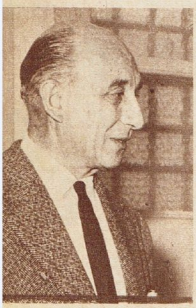

TODO LIMA APLAUDE AL DOCTOR VENTURINO

Un gesto que vale la pena remarcar, que en alguna medida nos muestra en el xtranjero con la cara positiva y elogiable. Llegaba Rácing al aeropuerto de Lima, cuando por los altoparlantes se pidió con todo urgencia la presencia de un médico para atender a una persona. El doctor Venturino, médico oficial de la delegación racinguista, dejó sus valijas y se apresuró a ofrecer sus servicios. Se encontró con un hombre desmayado, y lo atendió de tal manera que a los pocos minutos se había recuperado. De no haber sido por él es seguro que las cosas pudieron haber llegado a un estado de gravedad tal que la vida de esa persona hubiera corrido serio peligro. Todo Lima aplaude al doctor Venturino.

EL MISTERIO DE LA BOTELLA

Un hecho insólito se produjo en el partido Milan—Foggia, disputado en el estadio San Siro, de Milán. El primero de los tres goles con que venció el Milan al Foggia, Moschioni, en el momento del remate cayó al suelo tomándose la nuca. Había sido blanco del impacto de una botella de plástico que contiene un producto muy conocido: "Amaro 18 Isolabella". El árbitro y sus colaboradores buscaron la botella y no la encontraron. Había desaparecido. Aunque todas la vieron aterrizar en la nuca del arquero del Foggia, que tuvo que ser retirado del campo y reemplazado por el suplente. Dicen que un fotógrafo milanés fue quien capturó la botella, haciéndola desaparecer...

¡TERROR EN EL BOLOGNA!

Un verdadero estado de tensión está viviendo el plantel profesional del Bologna en razón de las severas medidas que ha tomado la directiva contra algunos de sus profesionales más prestigiosos. Primero fue Nielsen quien sufrió las consecuencias, ahora fueron Haller y Pascutti. Además, se ha desatado la guerra en contra de "Yiyo" Carniglia. Un grupo muy importante de allegados a la institución desean que Gippo Viani asuma la dirección técnica de los planteles profesionales y deje las divisiones inferiores. Y se ha llegado hasta esto que vemos en la foto. En el banco de los técnicos, en letras enormes, se ha pegado el nombre de Viani. Seguramente que a "Yiyo", allí sentado, no le causará mucha gracia...

UN "BALON DE ORO" PARA EL MANCHESTER

La revista "France Football", uno de los órganos mundiales más prestigiosos, de mayor renombre en el mundo del fútbol, ha instituido un galardón muy preciado por los clubes europeos. "El Balón de Oro". Y este premio lo ha ganado el Manchester United, el excelente equipo inglés, considerado por los críticos de France Footbal como el conjunto que más méritos ha realizado en el año 1966. Françoise Tebaud, al frente del cuerpo de críticos del semanario francés, determinó en forma unánime el otorgamiento de este galardón para el equipo de Bobby Charlton, Denis Law, Stiles y el "Beatle" Best.

del mundo

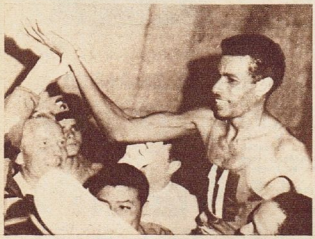

LA INCREIBLE PROMESA DE BIKILA ABBEBE

Reapareció hace muy poco, luego de una larga inactividad. Volvió a mostrar su increíble capacidad. Cuando todos presumían y la noticia había corrido como un reguero de pólvora que se retiraba de la actividad atlética, ha dicho que está dispuesto a volver y a batir records; pero como la promesa la hizo Bikila..., todo puede ser. Prometió que en México, a pesar de la altura, de los inconvenientes climáticos, ganará la maratón, cosa que no nos sorprende, pero que la ganará en menos de dos horas 10 minutos. Si lo consigue será, sin lugar a dudas, la hazaña más sensacional del mundo atlético en todos los tiempos.

DEBUT SENSACIONAL DE ROCCIO HERRERA

(HIJA DE H. H.)

Un verdadero éxito, casi sin precedentes, tuvo el debut artístico de Rocío Herrera. Claro, muchos de ustedes pensarán que tiene que ver Rocío Herrera con una página deportiva. Pues nada más ni nada menos, que Rocío es hija de Helenio Herrera. Allí está, en primera fila, evadido del gesto adusto, tan habitual en él, y subyugado por el arte de su hija, el técnico más famoso del mundo. Rocío, dedicada al baile flamenco, motivó una verdadera ovación de la sala, que asistió embelesada a su exhibición artística...

¡Y SIGUE LA GUERRA POR UN "GOL"...!

Agitado ambiente hay en Italia con respecto al famoso gol de De Paoli, delantero del Juventus, ante el Lazio. La guerra se desató ya abiertamente, y los presidentes de Juventus e Inter se cruzan epítetos irreproducibles y acusaciones en todos los tonos. Lo cierto, lo concreto, lo que realmente se ha podido comprobar es que la pelota había entrado en el arco. Las películas de televisión lo demuestran claramente. En una de las fotos vemos al autor del tanto señalando el lugar donde dio el balón, y en la otra un cartel exhibido por los hinchas de la "Juve" días pasados.

DOS MESES DE "REPOSO" PARA CINCO RUSOS

El informe dice lo siguiente: "Entendiendo que en razón de no haber rendido lo esperado y suponiendo que ha sido por cansancio excesivo, esta comisión ha decidido dar dos meses de descanso a los jugadores Filiakine, Sergueev, Protzenki, Housatore y Denisov...". Los cinco son jugadores del Torpedo de Moscú, que perdiera ante el Inter, de Milán, por la Copa de Campeones.

Claro que el informe es muy sugestivo y este "descanso" tiene, a no dudarlo, la intención de disimular la gravedad de la sanción. Lo que no se sabe en realidad es si el "descanso" será de dos meses... o mucho más.

ELKE SOMMERS, MODELO PARA EMILLE GRIFFITH

El actual campeón mundial de los pesos medios, Emille Griffith, presentará entre el 1º y 10 de marzo una muestra de sombreros femeninos en Nueva York, todos ellos surgidos de su diseño, pues además de darle muy bien a los puños está considerado como uno de los mejores diseñadores de EE. UU. en sombreros para damas. Pero lo importante, o por lo menos "visualmente" importante, es que la principal modelo de la muestra será Elke Sommers. Griffith dijo: "A los hombres no les interesarán los sombreros, pero la presencia de Elke suavizará sus ánimos y por verla serán capaces de gastar mucho dinero...". Inteligente, ¿no?

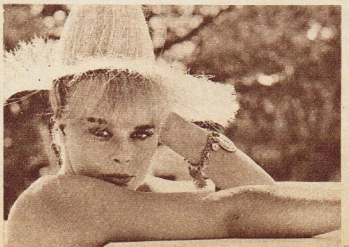

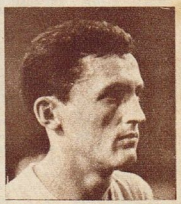

¿FLORIAN ALBERT IRA AL NAPOLI?

Afirman en Italia que para la temporada próxima el Napoli ya tiene asegurado el pase de Florian Albert, el excepcional jugador húngaro.

Es evidente que la "cortina" se está abriendo poco a poco. Primero el viaje de Albert con su esposa a Brasil, a fin de que jugara algunos partidos, donde gustó mucho. El Flamengo quería contratarlo, pero no se pudo llegar a un arreglo. Ahora la "bomba" que significa la noticia de su casi seguro pase al Nápoli. Nos imaginamos qué dupla de locura pueden hacer Sívori-Albert.

Estrictamente RESERVADO

Por X-13

¡SI ESO NO ES VIDA SANA!

—La "docta" debe haber estado muy animada con motivo de la carrera que ganó Beltoise, ¿no es así?

—¡Claro que lo estuvo! Los cordobeses se desvivieron por atender a la gente de Buenos Aires. Y el doctor Montoya, el prestigioso cirujano y calificado deportista de La Falda, hizo punta en tal sentido. Pero quiero contarle algo de fútbol.

—Cuente no más...

—En la mañana del martes, cuando se iba a descargar sobre Córdoba y las sierras una flor de tormenta, a las siete de la mañana dejó el hotel Juan Carlos Sarnari con su esposa para salir a caminar por los alrededores...

—¿Y qué hacía por allí el capitán de River Plate...?

—Nada. Veraneaba y a la vez —¿quién puede dudarlo con el ejemplo dado?— hacía vida sana...

—¡Con razón el muchacho de Firmat rinde luego tanto a lo largo del año!

ENIGMA PARA DIRIGENTES

—*Durante todo el día martes los teléfonos de los dirigentes de San Lorenzo no tuvieron un minuto de descanso...*

—*¿Razones?...*

—*La cosa es que don Antonio Scalone, sus compañeros de la comisión de fútbol profesional y algún otro interesado se desvivieron buscando al "Nene" Veira, el tucumano Albretch y a Calics, para avisarles que debían viajar a Montevideo para jugar el miércoles 8 con Nacional...*

—*¿Tuvieron éxito las gestiones?*

—*En absoluto. Pero todos quedaron tranquilos al saber qué había pasado con los en ese momento desaparecidos jugadores.*

—*¿Y qué había ocurrido?...*

—*Algo muy simple. Albretch se fue a Mar del Plata por razones de familia; el "Nene" Veira se había largado hasta La Serena para tomar baños de mar que le habían recomendado para aliviar sus "namas", y Calics estaba descansando...*

—*No pasó nada, entonces...*

—*Tanto como eso no. Porque Nacional —aunque con la ayuda del árbitro— se impuso por 2 a 1.*

—En la tarde del miércoles último un llamado telefónico desde Lima trajo para la simpática esposa de Humberto Dionisio Maschio el saludo del jugador. Que a las 24, o sea al nacer el jueves 9 cumplió 34 años de edad.

—La verdad es que el "Bocha" juega y rinde tanto que todavía puede darse el lujo de no quitarse años...

—Lo que le quitaron, en cambio, unos hábiles ladrones, fueron unos juegos de cubiertos muy valiosos...

—Regalo de cumpleaños al revés, entonces...

Lo cierto es que el "crack" lo pasó muy bien. Porque al término del partido con Universitario la reunión fue en su honor, con la consabida torta, el burbujeante champaña, los buenos augurios, el regalo de sus compañeros y otra grata noticia llegada desde Buenos Aires...

—¿Encontraron a los ladrones?

—No, pero el muchacho acrecentó su cuenta corriente con el medio millón que recibió a cuenta de su prima de este año.

LA FIESTA DEL "BOCHA"

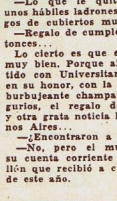

EL "REY" CARRIZO, MAS QUE EL "REY" PELE

—¿Tiene noticias frescas de la gira de los muchachos de River Plate?

—Más frescas, imposible. Como que las ha traído un amigo entrañable, el "Cuate" Almide, a quien despidieron en México, con un asado monumental, "Pistacho" Boggio, el brasileño Vavá, Atauifo Sánchez y Cacho Uzal, entre otros conocidos que andan por aquellas latitudes...

—¿Qué dicen esas noticias frescas?...

—Que así como Pelé llegó siendo el "rey" indiscutido, bastó que Amadeo Carrizo se alistase frente a él en León para que los comentaristas televisivos —una audiencia de 33 millones de personas—, afirmasen que también el fútbol argentino tiene un "rey" y que ese "rey" es... Amadeo Carrizo...

—Otro motivo de alegría para el Tarzán "millonario"...

—Y de orgullo para nuestro fútbol, tan venido a menos en otras ocasiones...

¡COLACIONADOS A MI!

—*Es de suponer que todos los futbolistas que prestaron su concurso a la selección y que, por lógica consecuencia, no habían gozado de sus vacaciones anuales, han de estar ahora descansando a su gusto...*

—*En efecto. Supone bien. Pero no crea que todo es tan simple como usted lo menciona...*

—*¿Acaso no es legal?*

—*Totalmente. Sin embargo, muchas veces la necesidad hace cambiar las cosas...*

—*¿Algún caso concreto?*

—*El de Antonio Ubaldo Rattín, sin ir más lejos. de Pacheco, donde vive...*

—*¿Y puede saberse qué le pasó al bueno del "Rata"...?*

—*Muy sencillo. La dirección técnica le dio vacaciones para después del Sudamericano, pero su club lo citó por telegrama colacionado para que reanude su entrenamiento...*

—*¿Lo impresionó el colacionado al gran jugador?*

—*Tanto, que le tomó el gusto. Y a su vez envió otro, señalando que estaba en uso de licencia otorgada por la dirección técnica...*

UN NEGOCIO CONVERSADO

—Afirman por Núñez que River Plate —o su gente— no ha perdido las esperanzas de lograr el concurso de Bertolotti, el zaguero codiciado por muchos, y de Díaz, el mendocino que se luce como half derecho.

—Tengo entendido que los pases de esos muchachos valían muchos pesos...

—Dice usted bien. Por lo menos, 20 el zaguero y unos 15 Díaz... Pero le estarían buscando la vuelta a la negociación...

—¿Algún avezado financista, entonces?...

—Calcule usted. Río daría a Chacarita algunos jugadores —Bordón, Rivarola, Minore—, unos dos millones mensuales hasta totalizar ocho, y así Bertolotti y Díaz pasarían a préstamo por un año... Fijándose oportunamente el precio por la opción definitiva...

—Nos parece un negocio muy conversado, una negociación harto engorrosa. Sin embargo, hay que consignarla.

ALGO EXPLICA EL ESPIRITU DE RACING

—Sigue invicto "el equipo de José" —por lo menos hasta el momento de escribir estas líneas, y ya en tierra Colombiana— en su gira por el exterior. Es decir que la "Academia", luego de un traspié frente a Peñarol, y tras haber culminado el 66 con la obtención del título, sigue siendo toro en su rodeo y torazo en rodeo ajeno...

—Nadie discute eso. Porque lo cierto es que Racing tiene una garra, un fervor y un espíritu muy poco comunes...

—Le voy a contar algo para refirmar sus conceptos. El día que regresaron de Montevideo con la selección, Martín y Raffo, sin que nadie les dijese nada, se largaron desde el Aeroparque al centro, para buscar pasajes rumbo a Lima. Tantos eran sus deseos de incorporarse al equipo en gira...

—Esa es una de las grandes virtudes de Pizzuti: haberlos dotado a todos, hasta a Raffo pese a ser recién llegado, de esa fe y esas ansias de jugar.

LOS "DIABLOS" SIGUEN BUSCANDO

—*Se acerca el 5...*

—*Así es. Ese primer domingo de marzo puede generar, en la jornada inicial del torneo, cosas sensacionales...*

—*Sin embargo, los cambios no son muchos en los equipos...*

—*Ya hemos apuntado que todos se mueven con cautela. Pero puede ir sabiendo que los rojos de Avellaneda siguen firme en sus esperanzas de lograr refuerzos para sus filas...*

—*¿Algunos nombres?*

—*Pazos era el gran candidato para zaguero. Pero la negativa del Deportivo Español —también por Avellaneda es espeso el clima por esa aparente marcha atrás de los españolistas al no negociar algunos hombres cuyos pases habrían prometido— ha orientado hacia otros rumbos a los rojos. Sanitá o Figueroa, por ejemplo. Con un dos y un seis —Sachi estaba a punto de firmar para Independiente— el "Diablo" se daría por bien servido...*

HABRA QUE CORRER MUCHO Y BIEN

—Esta retracción en los gastos que los clubes esgrimen como resultado directo de sus malgastadas finanzas, ¿incidirá tal vez en las que solían ser muy importantes retribuciones a los futbolistas?

—La verdad es que los cracks seguirán cobrando valiosas sumas. Aunque hay la tendencia, en la mayoría de las instituciones, de que los jugadores se ganen los pesos rindiendo siempre bien...

—Trabajo a destajo...

—Como lo hizo Racing...

—Algo parecido. Menos sueldos, sí. Pero premios mucho más importantes...

—Pero para que convenga es necesario triunfar seguido...

—Ni más ni menos. Con esa incentivación se busca un mayor fervor del futbolista...

Mario Imbelloni, Juan Carlos Giménez, Jorge Habeccer y Héctor Alfano. Cuerpo técnico de la selección, que dirige Juan Carlos Giménez.

JUVENIL DE AMERICA: TODO DISPUESTO

ARGENTINA HARA SU DEBUT ANTE LOS COLOMBIANOS

En los últimos días se ha intensificado la preparación. Especialmente orientando el aspecto táctico, donde todos los jugadores han mostrado predisposición a cumplir.

Jorge Habeccer y Héctor Alfano, los preparadores físicos de la selección juvenil, concretaron una labor de importantes relieves, poniendo al equipo a punto.

A partir del 1º de marzo, se disputará en Asunción, Paraguay, un certamen que, entendemos, tiene suma importancia. No ya por el prestigio que puedan tener sus jóvenes protagonistas, sino, en realidad, por lo que representa como vitrina de valores futuros en el mismo orden internacional. El Torneo Juventudes de América, puede alcanzar un atractivo poco común.

Ya se sorteó el fixture correspondiente, y los partidos y fechas son las siguientes: 1º de marzo, Chile vs. Ecuador, y Uruguay vs. Perú. 4 de marzo: Brasil vs. Ecuador, y Argentina vs. Colombia. 5 de marzo: Paraguay vs. Venezuela. 8 de marzo: Venezuela vs. Colombia, y Chile vs. Perú. 11 de marzo: Ecuador vs. Perú, y Uruguay vs. Brasil. 12 de marzo: Paraguay vs. Argentina. 14 de marzo: Brasil vs. Chile, y Ecuador vs. Uruguay. 18 de marzo: Argentina vs. Venezuela, y Perú vs. Brasil. 19 de marzo: Uruguay vs. Chile, y Paraguay vs. Colombia. El martes 21 se jugarán las semifinales, y la jornada final se cumplirá el domingo 26 de marzo.

GIMENEZ, OPTIMISTA

El trabajo que se viene realizando desde hace algún tiempo con los jóvenes futbolistas va dando frutos. Juan Carlos Giménez es optimista en grado sumo. Se trabajó con tranquilidad, en silencio, sin mucho ruido, pero organizadamente, superando los lógicos problemas de un medio donde la improvisación y el descuido campean a sus anchas. Pero nosotros conocemos muy bien la capacidad de "Cacho", su tranquilidad y la mesura con que trabaja.

Los valores elegidos luego de un largo estudio, podemos asegurar que conforman un grupo homogéneo en todo sentido. Hay capacidad técnica individual y espíritu de equipo, mentalidad de grupo integrado totalmente a una necesidad. Todos saben muy bien qué es lo que se juega en este torneo y lo que significa una actuación decorosa.

La mayoría de ellos, contagiados de una euforia general, sólo piensan en el título. Pero sabemos que la carrera es difícil. No sólo aquí se ha tomado muy en serio el certamen. Los paraguayos, por ejemplo, tenemos referencias de que hace ya bastante tiempo que vienen trabajando intensamente para lograr un buen equipo.

Lo mismo pasa con Brasil, de quien además conocemos sobradamente el poderío de su fútbol joven, rico en valores importantes, con un futuro excepcional, debido, fundamentalmente, al excelente trabajo que se realiza en las divisiones menores.

Ir a esta competición representa una obligación ineludible, pero más todavía ir bien preparados. Argentina tiene un prestigio, y debe cuidarlo. Entendemos que las cosas están en manos de gente capaz.

●

Juan Carlos Giménez habla. Los jugadores escuchan atentamente. Argentina va bien preparada a este importante Torneo Juvenil de América.

Nuestra selección sigue trabajando

LOS CRITICOS ASEGURAN LA DERROTA DE ACCAVALLO

Trabajo intensísimo está realizando Horacio Accavallo en Tokio. Se fue de Buenos Aires dispuesto a completar su preparación en Japón, y poco a poco va logrando su mejor forma, para el difícil combate.

TANABE ES SIMBOLO DE REVANCHA PARA EL BOXEO JAPONES

ES unánime. "Accavallo no es el mismo que viéramos aquí cuando vino a pelear con Ebihara y luego tuvo que combatir con Takayama. Aquel era otro Accavallo. Más decidido, más entero, con más ganas. Hasta más alegre. A éste lo vimos lento, sin potencia en comparación con aquél. Es posible que en los días que faltan levante el nivel y vuelva a mostrarse como lo conocíamos de aquella oportunidad. Pero da la sensación de cansancio, como si la dura campaña que cumplió el año pasado le pesara. Creemos que Tanabe le ganará. Cuando la pelea se programó, entendíamos que nuestro compatriota podía ser un rival difícil, que tenía chance, pero que tendría que luchar contra su inexperiencia y contra el Accavallo que nosotros conocíamos. Ahora las cosas son distintas. Nosotros creemos, y esto nada tiene que ver con una opinión influenciada por un falso nacionalismo, que Tanabe está en condiciones de ganarle muy bien..."

Y decimos unánime porque los los concepos de Tushodi Kunata, uno de los críticos más importantes del boxeo japonés, son compartidos en forma absoluta por la mayoría de sus colegas y gente allegada al boxeo.

Nosotros pensamos que algo de esto puede ser cierto. Quizás no todo, pero sí una buena parte. Algo es innegable: Horacio está cansado. La exigencia 1966 fue tremenda y a ello hay que sumarle la larga campaña que tiene sobre sus hombros. No es el caso del joven que llega arriba en poco tiempo Son muchos años de lucha.

Y ahora, una vez en la cúspide, una vez logrado el sueño tan ansiado, se entra en una etapa de relajamiento inevitable, mucho más en un hombre de 82 años, con casi 10 de profesional.

UN ALDROVANDI CAUTO

Esa sensación sabemos que llegó hasta el mismo Juan Aldrovandi y también a Héctor Vaccari. Pero ellos fueron cautos, especialmente Aldrovandi. "Horacio alcanzará el estado necesario, casi el ideal, para la fecha del combate. No hay que olvidar que viene de una etapa de descanso luego de un duro trajinar todo el año 1966. Además, ésta no es una pelea a quince rounds".

Por su parte, Vaccari declaró: "Accavallo es un boxeador de excepción y generalmente no impresiona, pero luego en el ring, rinde siempre más allá de lo esperado. Nosotros sabemos que la pelea es difícil. Si Tanabe gana con claridad, con justicia, no tenemos inconveniente en darle una pelea por el título mundial en Buenos Aires, siempre y cuando la Asociación Mundial lo autorice..."

Mientras tanto, Horacio sigue trabajando duramente en el gimnasio Yonekura para lograr su mejor estado. El está tranquilo, no llega la presión del ambiente ni se preocupa demasiado.

Sabe que perdiendo con Tanabe no se le viene el mundo encima. El título no está en juego, y trabaja fuerte pero tranquilo.

Todos sus entrenamientos han despertado enorme interés en los aficionados, que colman día a día el gimnasio para ver trabajar al campeón mundial, bajo las órdenes de su DT, don Juan Aldrovandi.

Tanabe, en gesto muy elogioso, recibió a Horacio Accavallo a su llegada a Tokio. La simpatía del campeón mundial, volvió a subyugar a los japoneses. Para todos tuvo un gesto amable y una sonrisa.

CORREO deportivo

MIGUEL ANDRADA. — Pedro Prospitti nació el 24 de julio de 1941 en Allen, Río Negro, y no en Misiones, como dice usted tener entendido. A Estudiantes, llegó en 1958, ingresando a su 5ª división. En primera debutó en el año 1961, frente a Gimnasia y Esgrima. Ganaron 2 a 1.

ANDRES PASCUAL. — Efectivamente, Miguel Loayza —su nombre completo es Miguel Loayza Ríos— ingresó a Huracán. Tenía el pase en su mano. Es cierto que jugó en España. Lo hizo en el Barcelona, aunque en 5 ó 6 oportunidades. Boca Juniors, cuando lo trajo, pagó $ 1.100.000.

OSCAR GUERRA. — Efectivamente, Alberto López, el director técnico de River Plate, campeón Metropolitano de básquetbol, es el mismo que actuara al frente de la selección nacional que lograra recientemente el título de Campeón Sudamericano de dicho deporte.

MIGUEL MARIO MARIEL. — Juan Carlos Díaz, el Nº 4 de Chacarita Juniors, codiciado por varias instituciones de las denominadas "grandes", nació el 12 de marzo de 1943, en Mendoza. Es uno de los hombres "fabricados" por el técnico brasileño Arthur Viana.

MANUEL ALTARMIRA. — El boxeador Santiago Alberto Lovell, tiene cursado el cuarto año comercial y es ajustador y tornero mecánico. Su hobby es hojear el álbum de su padre y leer poesías.

ERNESTO MANCUSO. — Antonio Cielinski, el hombre que en varias temporadas fue importante figura en Vélez Sársfield, nació en la Capital Federal el 4 de abril de 1938. Seguramente, se enrolará en algún club local.

PASCUAL MARIN. — Hugo Orlando Gatti, cuenta que se enteró de su ingreso a River Plate por los diarios. Los dirigentes ni le hablaron.

PABLO MARIEL. — Sí, señor. Está usted en un acierto: el puntero que hace poco jugó en un amistoso por Quilmes, es Omar Oreste Corbatta.

DAVID CONTRERAS. — Daniel Bayo se inició en la novena división de Gimnasia y Esgrima, en un puesto totalmente distinto al actual: de Nº 10 y como punta de lanza. Recién en la quinta división, al faltar un 5, fue llevado a ese puesto, conformando su actuación. Por eso se quedó ahí.

FELIPE YUTE. — Carmelo Simeone es de la provincia —la de Buenos Aires—. Nació el 22 de setiembre de 1934 en Ciudadela. Mide 1,70. Ingresó a la primera de Boca, reemplazando al peruano Benítez, ahora en Italia.

MARIO OTERO. — Los campeones argentinos de boxeo son: mosca, Nelson Alacrón; gallo, Miguel Angel Botta; pluma, Jorge Ramos; liviano juniors, Carlos Cañete; liviano, Hugo Rambaldi; medio mediano juniors, Nicolino Locche; medio mediano, Ramón La Cruz; mediano juniors, Jorge Fernández; mediano, Carlos Monzón; medio pesado, Andrés Selpa; y pesado, el título está vacante —se lo sacaron a Bonavena— y "Ringo" está ubicado en el primer lugar en el ránking de la Federación Argentina.

NATALIO ALBERTEL. — Cejas, el arquero de Racing, se llama Agustín Mario. Es soltero y va a cumplir 22 años. Racing no lo compró a ninguna entidad, como usted insinúa: se inició en la novena "académica" y pasó por todas sus divisiones. Fue Cejas el que mantuvo, la pasada temporada, invicto su arco durante 586 minutos.

ANDRES GARRIDO. — El nombre completo de "Cacho" Silveira es Alcides Vicente Silveira Montero. Nació el 18 de marzo de 1938 y debutó en la primera de Sudamérica, equipo uruguayo, a los 16 años.

MARCELO ANDRETTA. — Sí, señor, el arquero, estando la pelota en juego es decir, habiéndola recibido de tiro a su arco, puede hacer un gol con la mano, impulsándola de esta manera hacia el arco contrario, sea por su extraordinaria fuerza, por el viento o por ser el field apenas reglamentario en cuanto a su extensión se refiere.

MARCOS ALVEZ. — José "Pepino" Borello no juega más al fútbol. Nació en Bahía Blanca el 24 de noviembre de 1929. Boca Juniors lo había adquirido a Olimpo, de esa ciudad, a donde había regresado tras haberse peleado con los directivos de Estudiantes de la Plata, donde jugó en tercera y reserva, cedido, precisamente, por la entidad bahiense.

MARIO FERNANDEZ. — Alberto Rendo ingresó a la novena división de Huracán, en la temporada de 1957. Vive en la calle Beazley.

PEDRO MARIN. — La situación de Néstor Errea aún no está decidida. Lo quiere Racing, pero él prefiere seguir en Colón de Santa Fe. Por ahora, pertenece al plantel profesional de Boca Juniors.

NESTOR GONZALEZ. — Está usted en lo cierto. Peñarol no es la primera vez que gana la Copa de Campeones Intercontinental. La había hecho en su segunda edición, en 1961. Los restantes ganadores son: 1960, Real Madrid; 1962 y 1963, Santos, y 1964 y 1965, Inter.

ABEL ALBERTO VIGANO. — Adolfo Pedernera inició su brillante carrera de futbolista en la sexta división de Huracán. En River, jugando en cuarta, en 1935, actuó en dos partidos en la primera división.

Revista ANTEOJITO les proporcionará diversión, sano esparcimiento, deleite. Porque los chicos disfrutan admirando las preciosas láminas en colores de ANTEOJITO, instruyéndose con sus páginas escolares, entreteniéndose con sus historietas, aventuras y pasatiempos. ¡Haga repicar campanas de alegría en el corazón de sus niños! Lléveles, semanalmente,

Revista

ANTEOJITO

ANTEOJITO

ANTEOJITO

DONDE HAYA UN NIÑO, DEBE ESTAR REVISTA ANTEOJITO

Valledor, Rudzki y Veglio pueden ser el impacto de 1967

Daniel Valledor.

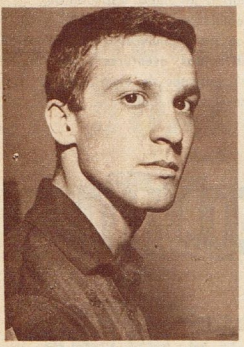

Carlos Veglio.

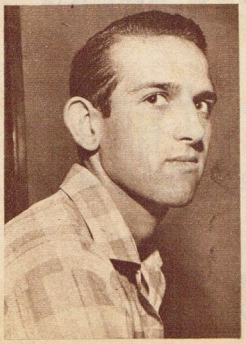

Christian Rudzki.

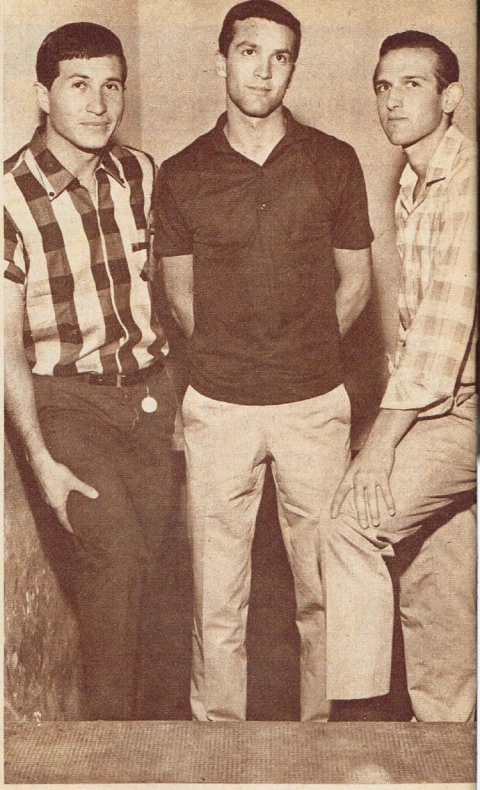

TRES NOMBRES PARA UNA CONSAGRACION

MUCHO se habló, mucho se dijo en los últimos días sobre Valledor, Veglio y Rudzki. El periodismo, el ambiente y el público, con sus comentarios elogiosos la mayoría de ellos, los convirtieron poco menos que en el "boom" futbolístico de este inicio de 1967.

Fueron tres apellidos que pasaron al primer plano en una promoción relámpago. Los juicios se propagaron con rapidez increíble. Cada vez que Deportivo Español salía a la cancha para disputar el reciente Petit Torneo, al margen del crecido interés que tenían los partidos, miles y miles de ojos se posaban en los tres delanteros. Y de ese ascenso españolista, no se puede negar que se llevaron la parte más jugosa, más importante de los elogios.

¿Pero quiénes son?... ¿Cómo son?... Y esto es lo que vale averiguar, conocer. Porque fácil es hablar ahora, en caliente. Sobre un hecho consumado en forma favorable. Pero detrás de esos tres apellidos, hay individualidades humanas y futbolísticas que no todos conocen. Ellos en gran medida pueden revelarla.

Daniel Valledor, 23 años, casado. Nació en Mar del Plata. Comenzó jugando en el Mitre de Mar del Plata y luego pasó a San Lorenzo de esa ciudad, con quien fue campeón. Vino para Chacarita, debutó en uno de aquellos famosos exagonales nocturnos que se jugaban en Atlanta, con el apellido de "Gómez". Luego pasó al Español. Es el goleador del trío: "Yo soy para jugar arriba. No siento ni me gusta el armado ni la media cancha. Tengo una obsesión: el gol. Pero tampoco me gusta buscarlo de frente. Por eso tengo propensión a tirarme a los costados. Por la izquierda voy más cómodo en razón de que soy derecho natural y cuando pico en diagonal tengo más comodidad para sacar el remate y veo más la cancha. No soy temperamental, soy más bien especulador, frío. Creo que aprendí mucho en estos dos años últimos. Español caminará mejor en 1ª "A" que en la "B". De eso estoy convencido. Con Veglio y Rudzki nos complementamos por la simple razón de que somos tres características de juego distintas que se comunican"...

Christian Rudzki, 20 años, casado, nació en Tesin, Checoslovaquia, empezó en las inferiores de Deportivo y allí hizo toda su carrera. Dicen que es el más fuerte. "Cuando salimos campeones con la cuarta, se formó un ataque que era Casano, Rocha, yo, Veglio y Teiseire. Nos aburrimos de dar toque y hacer goles. Recuerdo que le dije a Veglio que muy pronto estaríamos en primera. Se dio totalmente. Yo con Carlos ni me miro, ni siquiera a veces nos hablamos. Nos conocemos de memoria. Cuando fuimos al primer equipo, de inmediato nos dimos cuenta de que con Valledor andaríamos bien. Muchas veces charlamos, y lo que más nos preocupó siempre fue mantener posiciones fijas en la cancha. Movernos. Los tres buscamos escapar de la marca y si hay uno apretado, va cualquiera de los otros dos a desahogarlo. De los tres el que mejor define es Valledor, por eso muchas veces lo buscamos a él en el área. Pero no como única fórmula. No sé, creo que en primera andaremos bien. Es más difícil, hay una calidad muy superior, pero también más respeto por el físico. Se juega más al fútbol..."

Carlos Veglio, 20 años, porteño. Hizo su carrera en el Deportivo Español. Identificado y con razón, como jugador sutil. El más técnico de los tres. "Yo aprendí algo muy importante: en el fútbol actual es fundamental saber caminar por la cancha, saber buscar posición sin la pelota, jugar para el equipo. Pero si cuando usted la recibe, no sabe qué hacer con ella, directamente no sirve como jugador. Yo no pretendo que todos tengan la misma habilidad, pero exijo un mínimo de capacidad para 'usarla'. A mí creo que todavía me falta aprender muchas cosas. Pero soy un preocupado por el fútbol. Para él vivo, a él me dedico. De lo que hicimos no quiero hablar. No soy yo el que debe juzgarlo. En cuanto al ascenso, creo que ganó el mejor equipo de todos."

MIENTRAS PASAN LOS AÑOS

EPISODIOS SALIENTES EN LA HISTORIA DEL DEPORTE ARGENTINO

Texto: JUAN DE LA CANCHA — **Dibujo: MARTINEZ**

León Strembell, aquel excelente centrehalf de Lanús y la selección nacional, tenía fama de ser un jugador muy sereno. Pero todo ello no era más que apariencia puramente exterior. En realidad Strembell era extraordinariamente nervioso. Se puede decir que los nervios lo consumían. De puro nerviosismo no podía conciliar el sueño en vísperas de cada partido, especialmente si el cotejo tenía alguna trascendencia especial.

En la 31ª fecha del campeonato de 1949, se enfrentaron River Plate y San Lorenzo en el "monumental" estadio de Núñez. El Ciclón se puso en ventaja de 1 a 0 a los 28 minutos del primer tiempo, por intermedio de Papa. Cuando epilogaba la etapa, lesionados Reggi y Martínez, el conjunto azulgrana quedó reducido a 9 hombres. Con todo un período por delante, el hándicap que ofrecía el cuadro sanlorencista parecía imposible de sobrellevarse. No fue así, sin embargo. San Lorenzo resistió con extraordinaria entereza los intentos riverplatenses y al cabo de los 90 minutos, mantenía incólume su mínima ventaja.

Muchos son los galardones obtenidos por River Plate en el fútbol profesional. Algunos de ellos ampliamente conocidos, como ser, por ejemplo, el de mayor número de campeonatos ganados y el de ser, con Racing, las dos únicas divisas que han vencido en tres campeonatos consecutivos en primera división. La "Academia", los de 1949, 1950 y 1951, y River Plate los de 1955, 1956 y 1957. Pero revisando la estadística, se encuentra uno no tan conocido del club "millonario": el de que fue el primer equipo que sumando los puntos obtenidos en cada uno de los certámenes de primera división en que actuara desde su fundación, pasó los 1.000 puntos. El hecho aconteció en el campeonato de 1954, con los sumados en ese año.

Marcos Ciani parecería que siempre estuvo en la plana mayor del automovilismo argentino. En la fecha mencionada se corrió la versión de ese año de las Mil Millas Argentinas, organizada por el Automóvil Club de Avellaneda. La victoria correspondió a Marcos Ciani con tiempo que mejoró el establecido por Juan Gálvez: 12h.46'59"4|5. Valorizó ese éxito el hecho de que Oscar Gálvez fuera el segundo; 3º Juan Blaquier; 4º Félix Palacios y 5º Juan Marchini.

Raúl Leguizamón, el que fuera gran centrehalf de Independiente, es de los que, antes de alcanzar el éxito, supieron del sinsabor de ser rechazados. Leguizamón no comenzó como eje medio, sino en función muy distinta: la de insider. Y en ese puesto, el éxito le resultó esquivo. Fue a probarse a All Boys y no gustó. Similar fracaso le aguardaba en F. C. O. Por suerte para el fútbol y, lógicamente, para él, no se desalentó. Insistió en su propósito de llegar a ser alguien en las canchas y, aunque no como insider derecho, finalmente lo consiguió en el centro de la línea media.

Roberto Quatrocchi, quien fuera arquero de Racing y Rosario Central, ya retirado de la actividad futbolística y convertido en un industrial, un día recibió la visita de un dirigente del club de Arroyito. El directivo le expresó que la entidad necesitaba su ayuda. Quatrocchi aceptó de inmediato volver a entrenarse a fin de poder prestarle su concurso a la divisa centralista (que era la de sus amores). Cuando llegó el momento de hablar de remuneración, Quatrocchi firmó un contrato en blanco y le dijo al dirigente que las condiciones las pusieran ellos y agregó: "Pero le anticipo que no cobraré; lo que sea lo dono a Rosario Central".

Conoce usted las 3 razones del fabuloso éxito de Glostora *Lavanda* ?

Sus finos y exclusivos componentes evitan que el cabello se torne áspero y seco por acción del viento, el agua o el sol, manteniéndolo siempre dócil y fácil de peinar.

Su exquisita lavanda, el perfume de mayor prestigio en el mundo, brinda una fragancia fresca y discreta que agrada a todos (en especial a ellas).

Peina libremente el cabello, como lo estila la gente joven. No endurece, suaviza y proporciona un brillo distinguido.

Pruébela: Ahora tiene 3 tamaños para elegir.

Imp. en Fabril - Febrero de 1967
Industria Argentina

Correo Argentino Central B
TARIFA REDUCIDA
CONCESION Nº 3884